

СЛУЖБЕН ВЕСНИК НА РЕПУБЛИКА МАКЕДОНИЈА

Број 53 Год. LXII

Вторник, 25 април 2006

Цена на овој број е 350 денари

www.slvesnik.com.mk

contact@slvesnik.com.mk



СОДРЖИНА

	Стр.		Стр.
636. Одлука за давање концесија за детални геолошки истражувања на минералната сировина никел на ДПТТ „МИСА-МГ“ експорт-импорт ДОО-ЕЛ Скопје на локалитетот „Гроот“, општина Велес.....	2	641. Одлука за преобразба на Јавното претпријатие „Македонска информативна агенција“, во Акционерско друштво „Македонска информативна агенција“ во државна сопственост.....	4
637. Одлука за давање концесија за експлоатација на минералната сировина - мермер на ТД „ЛАРИН МРАМОР КОМПАНИ“ АД Скопје на локалитетот во околината на с. Беловодица, Прилепско.....	2	642. Одлука за усвојување на Статутот на Акционерското друштво „Македонска информативна агенција АД“, во државна сопственост, Скопје.....	5
638. Одлука за давање концесија за експлоатација на минералната сировина - кварцит на ДПТТ „МИСА МГ“ ДОО-ЕЛ Скопје на локалитетот „Манастирски утки“ кај с. Чичево, општина Велес.....	2	643. Статут на Акционерско друштво „Македонска информативна агенција АД“ - Скопје, во државна сопственост	5
639. Одлука за давање концесија за експлоатација на минералната сировина - тресет на АД „Борец“ с. Лешок - Тетово на локалитетот во близина на с. Јанчиште, општина Јегуновце.....	3	644. Тарифа за висината на трошоците за присилна наплата.....	9
640. Одлука за давање согласност на Правилникот за изменување и дополнување на Правилникот за систематизација на работните места во Агенцијата за вработување на Република Македонија.....	4	645. Годишна програма за премер, катастар и запишување на права на недвижностите во 2006 година.....	9
		646. Список на готови лекови за употреба во ветеринарната медицина за кои е дадено одобрение за ставање во промет во период од 01.02.2006 до 31.03.2006...	42
		647. Правилник за видот, начинот на вршењето и начинот на водењето на евиденција на оперативните теренски и геодетски работи и геодетски работи за посебни намени.....	44
		648. Правилник за изработка и одржување на катастарскиот операт.....	46
		Огласен дел	1-64

ВЛАДА НА РЕПУБЛИКА МАКЕДОНИЈА

636.

Врз основа на член 6, став 2 од Законот за концесии (“Службен весник на Република Македонија” бр. 25/2002 и 24/2003) и член 86 од Законот за минералните суровини (“Службен весник на Република Македонија” бр. 18/99 и 29/2002), Владата на Република Македонија, на седницата одржана на 13.04.2006 година, донесе

О Д Л У К А

ЗА ДАВАЊЕ КОНЦЕСИЈА ЗА ДЕТАЛНИ ГЕОЛОШКИ ИСТРАЖУВАЊА НА МИНЕРАЛНАТА СУРОВИНА НИКЕЛ НА ДПТТ “МИСА-МГ” ЕКСПОРТ-ИМПОРТ ДООЕЛ СКОПЈЕ НА ЛОКАЛИТЕТОТ “ТРООТ”, ОПШТИНА ВЕЛЕС

1. На ДПТТ “МИСА-МГ” експорт-импорт ДООЕЛ Скопје се дава концесија за детални геолошки истражувања на минералната суровина – никел на локалитетот “Троот” општина Велес, со површина на простор на концесија за детални геолошки истражувања дефиниран со точки меѓусебно поврзани со прави линии, а точките дефинирани со координати како е дадено во табелава, и тоа:

ТОЧКА	КООРДИНАТА -X	КООРДИНАТА -Y
T-1	4.622 200,00	7.561 800,00
T-2	4.623 200,00	7.561 800,00
T-3	4.623 200,00	7.562 250,00
T-4	4.623 000,00	7.562 625,00
T-5	4.622 200,00	7.562 625,00

Површината на просторот на концесија за истражување од точка 1 на оваа одлука изнесува $P=0,82 \text{ km}^2$.

2. Времетраењето на дадената концесија од точка 1 на оваа одлука, ќе се определат во Договорот за концесија согласно Законот за минералните суровини.

3. Висината на надоместокот за дадената концесија од точка 1 на оваа одлука ќе се определат во Договорот за концесија, согласно Одлуката за определување на критериуми за висината на надоместокот за концесии за вршење детални геолошки истражувања и експлоатација на минерални суровини (“Службен весник на Република Македонија” бр. 100/05).

4. Начинот, роковите и гаранцијата за плаќањето на надоместоците ќе се определат во Договорот за концесија.

5. Како почеток на концесијата ќе се смета денот на потпишувањето на Договорот за концесија.

6. Во име на Владата на Република Македонија, Договорот за концесија ќе го потпише министерот за економија.

7. Оваа одлука влегува во сила наредниот ден од денот на објавувањето во “Службен весник на Република Македонија”.

Бр.19-1528/1
13 април 2006 година
Скопје

Претседател на Владата
на Република Македонија,
д-р **Владо Бучковски**, с.р.

637.

Врз основа на член 6, став 2 од Законот за концесии (“Службен весник на Република Македонија” бр.25/02 и 24/03) и член 86 од Законот за минералните суровини (“Службен весник на Република Македонија” бр. 18/99 и 29/02), Владата на Република Македонија, на седницата одржана на 13.04.2006 година, донесе

О Д Л У К А

ЗА ДАВАЊЕ КОНЦЕСИЈА ЗА ЕКСПЛОАТАЦИЈА НА МИНЕРАЛНАТА СУРОВИНА-МЕРМЕР НА ТД „ЛАРИН МРАМОР КОМПАНИ“ АД СКОПЈЕ НА ЛОКАЛИТЕТОТ ВО ОКОЛИНАТА НА С. БЕЛОВОДИЦА, ПРИЛЕПСКО

1. На ТД “ЛАРИН МРАМОР КОМПАНИ” АД Скопје се дава концесија за експлоатација на минералната суровина – мермер на локалитетот во околината

на с. Беловодница - Прилепско, со површина на простор на концесија за експлоатација дефиниран со точки меѓусебно поврзани со прави линии, а точките дефинирани со координати како е дадено во табелава, и тоа:

ТОЧКА	КООРДИНАТА-X	КООРДИНАТА -Y
T-1	4.577150,00	7.559 750,00
T-2	4.577 050,00	7.560 450,00
T-3	4.575 200,00	7.561 900,00
T-4	4.574 700,00	7.561 180,00
T-5	4.576 200,00	7.560 200,00
T-6	4.576 700,00	7.560 000,00
T-7	4.575 750,00	7.560 875,00

Површината на просторот на експлоатационото поле од точка 1 на оваа одлука изнесува $P=1,87 \text{ km}^2$.

2. Времетраењето на дадената концесија од точка 1 на оваа одлука, ќе се определат во Договорот за концесија согласно Законот за минералните суровини.

3. Висината на надоместокот за дадената концесија од точка 1 на оваа одлука ќе се определат во Договорот за концесија, согласно Одлуката за определување на критериуми за висината на надоместокот за концесии за вршење детални геолошки истражувања и експлоатација на минерални суровини (“Службен весник на Република Македонија” бр.100/05).

4. Начинот, роковите и гаранцијата за плаќањето на надоместоците ќе се определат во Договорот за концесија.

5. За површината од точка 1 од оваа одлука ЈП “Македонски шуми” треба благовремено да изврши сеча на шумата, а истовремено ТД “ЛАРИН МРАМОР КОМПАНИ” АД Скопје, треба да изврши пошумување на соодветна површина која ќе ја определат ЈП “Македонски шуми”.

6. Како почеток на концесијата ќе се смета денот на потпишување на Договорот за концесија.

7. Во име на Владата на Република Македонија, Договорот за концесија ќе го потпише министерот за економија.

8. Оваа одлука влегува во сила наредниот ден од денот на објавувањето во “Службен весник на Република Македонија”.

Бр.19-1529/1
13 април 2006 година
Скопје

Претседател на Владата
на Република Македонија,
д-р **Владо Бучковски**, с.р.

638.

Врз основа на член 6, став 2 од Законот за концесии (“Службен весник на Република Македонија” бр.25/02 и 24/03) и член 86 од Законот за минералните суровини (“Службен весник на Република Македонија” бр. 18/99 и 29/02), Владата на Република Македонија, на седницата одржана на 13.04.2006 година, донесе

О Д Л У К А

ЗА ДАВАЊЕ КОНЦЕСИЈА ЗА ЕКСПЛОАТАЦИЈА НА МИНЕРАЛНАТА СУРОВИНА - КВАРЦИТ НА ДПТТ “МИСА-МГ” ДООЕЛ СКОПЈЕ НА ЛОКАЛИТЕТОТ “МОНАСТИРСКИ УТКИ” КАЈ С. ЧИЧЕВО, ОПШТИНА ВЕЛЕС

1. На ДПТТ “МИСА-МГ” ДООЕЛ Скопје се дава концесија за експлоатација на минералната суровина - кварцит на локалитетот “Манастирски утки” кај с. Чичево, општина Велес со површина на простор на концесија за експлоатација дефиниран со точки меѓусебно поврзани со прави линии, а точките дефинирани со координати како е дадено во табелава, и тоа:

ТОЧКА	КООРДИНАТА -X	КООРДИНАТА -Y
T-1	4.602.750,00	7.572.400,00
T-2	4.603.750,00	7.572.250,00
T-3	4.603.750,00	7.573.500,00
T-4	4.602.800,00	7.573.500,00

Површината на просторот на експлоатационото поле од точка 1 на оваа одлука изнесува $P=1,1 \text{ km}^2$.

2. Времетраењето на дадената концесија од точка 1 на оваа одлука, ќе се определат во Договорот за концесија согласно Законот за минералните сировини.

3. Висината на надоместокот за дадената концесија од точка 1 на оваа одлука ќе се определи во Договорот за концесија, согласно Одлуката за определување на критериуми за висината на надоместокот за концесии за вршење детални геолошки истражувања и експлоатација на минерални сировини ("Службен весник на Република Македонија" бр. 100/05).

4. Начинот, роковите и гаранцијата за плаќањето на надоместоците ќе се определи во Договорот за концесија.

5. Како почеток на концесијата ќе се смета денот на потпишувањето на Договорот за концесија.

6. Во име на Владата на Република Македонија, Договорот за концесија ќе го потпише министерот за економија.

7. Оваа одлука влегува во сила наредниот ден од денот на објавувањето во "Службен весник на Република Македонија".

Бр.19-1530/1
13 април 2006 година
Скопје

Претседател на Владата
на Република Македонија,
д-р **Владо Бучковски**, с.р.

639.

Врз основа на член 6, став 2 од Законот за концесии ("Службен весник на Република Македонија" бр. 25/2002 и 24/2003) и член 86 од Законот за минералните сировини ("Службен весник на Република Македонија" бр. 18/99 и 29/2002), Владата на Република Македонија, на седницата одржана на 13.04.2006 година, донесе

О Д Л У К А ЗА ДАВАЊЕ КОНЦЕСИЈА ЗА ЕКСПЛОАТАЦИЈА НА МИНЕРАЛНАТА СУРОВИНА - ТРЕСЕТ НА АД "БОРЕЦ" С. ЛЕШОК - ТЕТОВО НА ЛОКАЛИТЕТОТ ВО БЛИЗИНА НА С. ЈАНЧИШТЕ, ОПШТИНА ЈЕГУНОВЦЕ

1. На АД "БОРЕЦ" с. Лешок - Тетово се дава концесија за експлоатација на минералната сировина – тресет на локалитетот во близина на с. Јанчиште, општина Јегуновце, со површина на простор на концесија за експлоатација дефиниран со точки меѓусебно поврзани со прави линии, а точките дефинирани со координати како е дадено во табелите, и тоа:

Поле 1

ТОЧКА	КООРДИНАТА -X	КООРДИНАТА -Y
T-1	4.656 620,00	7.510 356,00
T-2	4.656 560,00	7.510 768,00
T-3	4.656 368,00	7.510 915,00
T-4	4.656 280,00	7.510 868,00
T-5	4.656 118,00	7.510 770,00
T-6	4.656 018,00	7.510 666,00
T-7	4.655 824,00	7.510 540,00
T-8	4.655 784,00	7.510 720,00
T-9	4.655 673,00	7.510 672,00
T-10	4.655 668,00	7.510 548,00
T-11	4.655 666,00	7.510 262,00
T-12	4.655 750,00	7.510 200,00

T-13	4.655 803,00	7.510 245,00
T-14	4.655 970,00	7.510 147,00
T-15	4.656 093,00	7.510 235,00
T-16	4.656 238,00	7.510 263,00
T-17	4.656 335,00	7.510 355,00

Површината на просторот на експлоатационото Поле 1 од точка 1 на оваа одлука изнесува $P=0,47 \text{ km}^2$.

Поле 2

ТОЧКА	КООРДИНАТА -X	КООРДИНАТА -Y
T-1	4.655 082,00	7.509 980,00
T-2	4.655 144,00	7.510 024,00
T-3	4.655 180,00	7.510 022,00
T-4	4.655 190,00	7.510 095,00
T-5	4.655 250,00	7.510 150,00
T-6	4.655 178,00	7.510 160,00
T-7	4.655 082,00	7.510 116,00
T-8	4.655 104,00	7.510 050,00

Површината на просторот на експлоатационото Поле 2 од точка 1 на оваа одлука изнесува $P=0,0165 \text{ km}^2$.

Поле 3

ТОЧКА	КООРДИНАТА -X	КООРДИНАТА -Y
T-1	4.655 080,00	7.509 588,00
T-2	4.654 880,00	7.509 816,00
T-3	4.654 816,00	7.509 692,00
T-4	4.654 756,00	7.509 635,00
T-5	4.654 574,00	7.509 510,00
T-6	4.654 500,00	7.509 303,00
T-7	4.654 552,00	7.509 245,00
T-8	4.654 648,00	7.509 295,00
T-9	4.654 767,00	7.509 130,00
T-10	4.654 847,00	7.509 235,00
T-11	4.654 800,00	7.509 304,00
T-12	4.654 764,00	7.509 478,00

Површината на просторот на експлоатационото Поле 3 од точка 1 на оваа одлука изнесува $P=0,15 \text{ km}^2$.

2. Времетраењето на дадената концесија од точка 1 на оваа одлука, ќе се определат во Договорот за концесија согласно Законот за минералните сировини.

3. Висината на надоместокот за дадената концесија од точка 1 на оваа одлука ќе се определи во Договорот за концесија, согласно Одлуката за определување на критериуми за висината на надоместокот за концесии за вршење детални геолошки истражувања и експлоатација на минерални сировини ("Службен весник на Република Македонија" бр. 100/2005).

4. Начинот, роковите и гаранцијата за плаќањето на надоместоците ќе се определи во Договорот за концесија.

5. За површина од точка 1 од оваа одлука ЈП "Македонски Шуми" треба благовремено да изврши сеча на шумата, а истовремено АД "БОРЕЦ" с. Лешок - Тетово треба да изврши пошумување на соодветна површина која ќе ја определи ЈП "Македонски Шуми".

6. Како почеток на концесијата ќе се смета денот на потпишување на Договорот за концесија.

7. Во име на Владата на Република Македонија, Договорот за концесија ќе го потпише министерот за економија.

8. Оваа одлука влегува во сила наредниот ден од денот на објавувањето во "Службен весник на Република Македонија".

Бр. 19-1532/1
13 април 2006 година
Скопје

Претседател на Владата
на Република Македонија,
д-р **Владо Бучковски**, с.р.

640.

Врз основа на член 88, став 2 од Законот за вработување и осигурување во случај на невработеност ("Службен весник на Република Македонија" бр. 37/97, 25/00, 101/00, 50/01, 25/03, 37/04 и 4/05), Владата на Република Македонија, на седницата одржана на 13.04.2006 година, донесе

О Д Л У К А
ЗА ДАВАЊЕ СОГЛАСНОСТ НА ПРАВИЛНИКОТ ЗА
ИЗМЕНУВАЊЕ И ДОПОЛНУВАЊЕ НА ПРАВИЛ-
НИКОТ ЗА СИСТЕМАТИЗАЦИЈА НА РАБОТНИТЕ
МЕСТА ВО АГЕНЦИЈАТА ЗА ВРАБОТУВАЊЕ
НА РЕПУБЛИКА МАКЕДОНИЈА

1. Владата на Република Македонија дава согласност на Правилникот за изменување и дополнување на Правилникот за систематизација на работните места во Агенцијата за вработување на Република Македонија, бр. 02-287/1 од 27.02.2006 година, донесен од Управниот одбор на Агенцијата за вработување на Република Македонија, на седницата одржана на 27.02.2006 година.

2. Оваа одлука влегува во сила наредниот ден од денот на објавувањето во "Службен весник на Република Македонија".

Бр. 19-1117/1
13 април 2006 година
Скопје

Претседател на Владата
на Република Македонија,
д-р **Владо Бучковски**, с.р.

641.

Врз основа на член 4 став 4 од Законот за јавните претпријатија ("Службен весник на Република Македонија" бр. 38/96, 6/02 и 53/03), Владата на Република Македонија, на седницата одржана на 13.04.2006 година, донесе

О Д Л У К А
ЗА ПРЕОБРАЗБА НА ЈАВНОТО ПРЕТПРИЈАТИЕ
"МАКЕДОНСКА ИНФОРМАТИВНА АГЕНЦИЈА",
ВО АКЦИОНЕРСКО ДРУШТВО "МАКЕДОНСКА
ИНФОРМАТИВНА АГЕНЦИЈА" ВО ДРЖАВНА
СОПСТВЕНОСТ

Член 1

Со оваа одлука се врши преобразба на Јавното претпријатие "Македонска информативна агенција" во акционерско друштво "Македонска информативна агенција АД" - Скопје во државна сопственост.

Член 2

Акционерското друштво, ќе работи и ќе учествува во правниот промет под фирма:

Акционерско друштво "Македонска информативна агенција АД" - Скопје во државна сопственост.

Скратен назив на фирмата е: АД "МИА" - Скопје.

Член 3

Седиштето на Акционерското друштво "Македонска информативна агенција АД" - Скопје во државна сопственост е во Скопје, ул. "Бојмија" К-2.

Член 4

Акционерско друштво "Македонска информативна агенција АД" - Скопје, во државна сопственост дејноста ја обавува заради целосно и објективно информирање на медиумите и на граѓаните на Република Македонија, како и за информирање на меѓународната јавност за актуелната општествена политичка и економска состојба во Република Македонија.

Член 5

Акционерското друштво "Македонска информативна агенција АД" - Скопје, во државна сопственост ја обавува следната претежна дејност:

- 92.40- активност на новински агенции.

Друштвото ќе ги обавува сите дејности за кои не е потребна посебна дозвола или одобрение од надлежен орган.

Член 6

Акционерско друштво "Македонска информативна агенција АД" - Скопје, во државна сопственост во правниот промет истапува во свое име и за своја сметка.

Член 7

Основна главнина на Акционерското друштво "Македонска информативна агенција АД" - Скопје во државна сопственост се средствата, опремата и имотот на Јавното претпријатие "Македонска информативна агенција".

Член 8

Управувањето на друштвото е организирано според двостепен систем:

- Управен одбор, и
- Надзорен одбор.

Член 9

Членовите на Управниот одбор ги избира Надзорниот одбор.

Управниот одбор управува со друштвото и во тие рамки го води работењето на друштвото под сопствена одговорност.

Управниот одбор се состои од 5 (пет) члена.

Член 10

Надзорниот одбор се состои од 5 (пет) члена. Надзорниот одбор врши надзор врз управувањето со друштвото што го врши Управниот одбор.

Членовите на Надзорниот одбор ги избира Владата на Република Македонија во својство на собрание на акционери.

Надзорниот одбор од редот на своите членови со мнозинство гласови од вкупниот број на членовите на Надзорниот одбор избира претседател на Надзорниот одбор.

Една четвртина од членовите на Надзорниот одбор се независни членови на Надзорниот одбор.

Член 11

Акционерското друштво "Македонска информативна агенција АД" - Скопје, во државна сопственост донесува Статут со кој особено се уредува: фирмата и седиштето, предметот на работењето на друштвото, износот на основната главнина, номиналниот износ на акциите, бројот на акциите и други прашања од значење на друштвото.

Статутот на Акционерското друштво "Македонска информативна агенција АД" - Скопје во државна сопственост ќе се донесе во рок од 30 дена од денот на влегувањето во сила на оваа одлука.

Член 12

Капиталот, средствата, вработените правата и обврските поврзани со работењето на Јавното претпријатие "Македонска информативна агенција" ќе се пренесат на Акционерското друштво "Македонска информативна агенција АД" - Скопје во државна сопственост.

Член 13

Органите на управување на ЈП МИА продолжуваат да ги вршат функциите, обврските и правата до завршување на преобразбата на Јавното претпријатие во Акционерско друштво и до конституирање на друштвото.

Член 14

Оваа одлука влегува во сила наредниот ден од денот на објавувањето во "Службен весник на Република Македонија".

Бр. 19-1757/1
13 април 2006 година
Скопје

Претседател на Владата
на Република Македонија,
д-р **Владо Бучковски**, с.р.

642.

Врз основа на член 383, став 1, точка 1 од Законот за трговските друштва ("Службен весник на Република Македонија" бр. 28/04), Владата на Република Македонија, на седницата одржана на 13.04.2006 година, донесе

О Д Л У К А
ЗА УСВОЈУВАЊЕ НА СТАТУТОТ НА АКЦИОНЕРСКОТО ДРУШТВО „МАКЕДОНСКА ИНФОРМАТИВНА АГЕНЦИЈА АД“, ВО ДРЖАВНА СОПСТВЕНОСТ, СКОПЈЕ

1. Се усвојува Статутот на Акционерското друштво "Македонска информативна агенција АД" - Скопје во државна сопственост бр. 19-1757/2 од 13.04.2006 година.

2. Оваа одлука влегува во сила со денот на донесувањето, а ќе се објави во "Службен весник на Република Македонија".

Бр. 19-1757/3
13 април 2006 година
Скопје

Претседател на Владата
на Република Македонија,
д-р **Владо Бучковски**, с.р.

643.

Врз основа на член 22 и 287 од Законот за трговските друштва ("Службен весник на Република Македонија" бр. 28/04), Владата на Република Македонија, на седницата одржана на 13.04.2006 година, донесе

СТАТУТ
НА АКЦИОНЕРСКО ДРУШТВО "МАКЕДОНСКА ИНФОРМАТИВНА АГЕНЦИЈА АД" - СКОПЈЕ, ВО ДРЖАВНА СОПСТВЕНОСТ

I. ОПШТИ ОДРЕДБИ

Член 1

Со овој статут се утврдува: фирмата, седиштето, предметот на работење, износот на основната главнина, номиналната вредност на акциите, бројот на акциите од секој род и класа, правата, обврските, ограничувањата и погодностите, предностите што за себе ги задржува основачот, постапката за свикнување и одржување на собрание, фирмата, седиштето и МБС на основачот, видот, составот и начинот на избор на органот на управување, формата и начинот на објавувањата и други одредби што се од значење за Акционерското друштво "Македонска информативна агенција АД" - Скопје, во државна сопственост (во натамошниот текст: Друштвото).

Член 2

Друштвото настана со Одлука на Владата на Република Македонија бр. 19-1757/1 од 13.04.2006 година, за преобразба на Јавното претпријатие Македонска информативна агенција во Акционерско друштво "Македонска информативна агенција" - Скопје, во државна сопственост.

II. ФИРМА И СЕДИШТЕ НА ДРУШТВОТО

Член 3

Акционерското друштво, ќе работи и ќе учествува во правниот промет под фирма:

Акционерско друштво "Македонска информативна агенција" - Скопје, во државна сопственост.

Скратен назив на фирмата е: АД "МИА" - Скопје.

Член 4

Седиштето на Друштвото е во Скопје ул. „Бојмија“ К-2.

Член 5

Друштвото има печат, штембил и знак.
Формата на печатот, штембилот и знакот ќе се утврдат со акт на Управниот одбор.

Член 6

Статутот е основен општ акт на Друштвото.
Другите општи акти на Друштвото мора да бидат во согласност со статутот.

III. ПРЕДМЕТ НА РАБОТЕЊЕ НА ДРУШТВОТО

Член 7

Предмет на работење на Друштвото се следните дејности:

- 92.40- активност на новински агенции.

Друштвото ќе ги обавува сите дејности за кои не е потребна посебна дозвола или одобрение од надлежен орган.

IV. ИЗНОС НА ОСНОВНАТА ГЛАВНИНА, НОМИНАЛНА ВРЕДНОСТ НА АКЦИИТЕ И НИВНИОТ БРОЈ, ПРАВА, ОБВРСКИ, ОГРАНИЧУВАЊА И ПОГОДНОСТИ

Член 8

Основната главнина на Друштвото изнесува 3.730.600,00 МКД (три милиони седумстотини триесет илјади шестотини денари) или 60.659,40 ЕУР (шеесетилјадисестотинишестидевет евра четириесет евро центи) според средниот курс на Народна банка на Република Македонија објавен еден ден пред усвојување на Статутот).

Основната главнина на Друштвото е поделена на 60.659,00 обични акции што гласат на име, со номинална вредност од 1 евро=61,5 МКД по акција.

V. ФОНД ЗА СТЕКНУВАЊЕ НА АКЦИИ НА ВРАБОТЕНИТЕ

Член 9

Се основа Фонд од кој вработените можат да стекнат акции на Друштвото, бесплатно или по повластена цена.

Фондот нема својство на правно лице.

Член 10

Собрание на Друштвото донесува Програма, според која вработените ќе стекнуваат акции, Одлука за издавање на акции наменети за Фондот, како и Одлука за критериумите за нивната распределба.

Акциите кои што вработените ги стекнуваат од Фондот, изнесуваат до една десетина од основната главнина и се стекнуваат од акциите на основачот.

Со акт на Собранието на Друштвото се уредува организацијата и управувањето на Фондот, како и користењето и начинот на распределбата на средствата наменети за акции на вработените.

VI. ПРЕДНОСТИ НА ОСНОВАЧОТ

Член 11

Основачот не задржува посебни погодности за себе.

VII. ПОСТАПКА ЗА СВИКУВАЊЕ И ОДРЖУВАЊЕ НА СОБРАНИЕ

Член 12

Правата и обврските на Собранието на Друштвото ги врши Владата на Република Македонија.

Собрание своите права и обврски ги врши на начин утврден во Деловникот за работа.

Член 13

Собрание на Друштвото се свикнува во случаите определени со закон, како и кога тоа го бара интересот на Друштвото и на акционерот.

1. Собрание

Член 14

Собранието одлучува само за прашања изрично определени со закон и овој статут, а особено за:

- Измена на Статутот на Друштвото;
- Одобрување на Годишната сметка, на финансиските извештаи и на Годишниот извештај за работата на Друштвото во претходната деловна година и одлучувањето за распределба на добивката;
- Избор и отповикување на членовите на Надзорниот одбор;
- Промената на правата врзани за одделни видови и родови акции;
- Одобрување на работата и на водењето на работењето со Друштвото, на членовите на Надзорниот и на Управниот одбор, како и одобрување на Договорите за уредување на односите помеѓу Друштвото и членот на Управниот одбор (утврдени во член 26 од овој Статут);
- Зголемувањето и намалувањето на основната главнина на Друштвото;
- Издавање акции и други хартии од вредност;
- Издавање акции наменети за Фондот;
- Донесување Програма за стекнување на акции на вработените;
- Донесување Одлука за критериуми за распределба на акции на вработените;
- Издавање акции и други хартии од вредност;
- Издавање акции наменети за Фондот од кои што вработените ќе стекнуваат акции бесплатно или по повластена цена и за критериумите за нивната распределба;
- Назначување овластен ревизор за ревизија на годишната сметка и на финансиските извештаи на Друштвото;
- Преобразба на Друштвото во друга форма на Друштво и за статусните промени на Друштвото;
- Престанување на Друштвото;
- Одлучува за покривање на загубата.

VIII. ФИРМА, СЕДИШТЕ И МБС НА ОСНОВАЧОТ

Член 15

Основачот на Друштвото е Република Македонија, а правата на Собранието ги врши Владата на Република Македонија.

Седиштето на вршителот на правата на Основачот е во Скопје на ул. „Илинденска“ бб. Матичен број на Основачот е 4064674.

IX. ВИД, СОСТАВ И НАЧИН НА ИЗБОР НА ОРГАНОТ НА УПРАВУВАЊЕ

Член 16

Управувањето на Друштвото е организирано според двостепен систем (Управен одбор и Надзорен одбор).

1. Управен одбор

Член 17

Со Друштвото управува Управен одбор кој се состои од 5 членови.

Членовите и претседателот на Управниот одбор ги избира Надзорниот одбор.

Член 18

Мандатот на членовите на Управниот одбор изнесува четири години.

Изборот и отповикувањето на членовите на Управниот одбор се врши со јавно гласање.

Член 19

Со Одлуката на Надзорниот одбор за избор на членовите на Управниот одбор, еден од членовите на Управниот одбор се именува за претседател на Управ-

ниот одбор и се определува кој член на Управниот одбор за која област од работењето на Друштвото ќе биде задолжен.

Член 20

Претседателот на Управниот одбор ги свикнува состаноците и претседава со нив и е одговорен за водење на записникот и за организацијата на други форми преку кои Управниот одбор работи и одлучува.

Ако претседателот на Управниот одбор од кои и да е причини не е во можност да ја врши функцијата претседател или ако е отсутен, со состаноците на Управниот одбор претседава член на Управниот одбор именуван од Надзорниот одбор.

Член 21

Сите членови на Управниот одбор ги водат и ги вршат работите од надлежност на Управниот одбор и тоа:

- ја донесуваат Програмата за работа и развој на Друштвото;
- ја утврдуваат деловната политика;
- донесуваат Годишен план и Годишен финансиски план на Друштвото;
- на барање на Собранието подготвуваат општи акти и одлуки чие донесување е во надлежност на Собранието;
- донесуваат Годишна сметка, финансиски извештаи и Извештај за работа;
- назначуваат раководни лица кои го водат работењето на Друштвото;
- поднесуваат иницијатива за изменување и дополнување на Статутот;
- донесуваат План за годишна инвестициона програма;
- донесуваат План за јавни набавки;
- донесуваат одлуки за инвестиции;
- одлучуваат за внатрешната организација на Друштвото и систематизација на работните места;
- одлучуваат за употреба на посебната резерва;
- донесуваат Програма за економските, технолошките, структуралните и други промени, кои предизвикуваат потреба од намалување на бројот на вработените;
- одлучуваат за прашања од областа на одбраната
- одлучуваат за задолжувања на Друштвото со кредити, во врска со остварувањето на Планот;
- се грижат и преземаат потребни дејствија за исполнување на со закон пропишаните обврски;
- одлучуваат по приговорите за заштита на правата на работниците, во случаи утврдени со закон;
- одлучуваат за преземање на мерки за заштита и унапредување на животната средина;
- одлучуваат за именување и разрешување на членовите во комисиите, предвидени со актите на Друштвото;
- одлучуваат за вршење попис на средствата, побарувањата и обврските;
- формираат комисии од редот на членовите на Управниот одбор и од други лица;
- одлучуваат за набавка на основни средства;
- одлучуваат за расходување на основни средства и отстапување на основни средства;
- одлучуваат за издавање на основните средства на Друштвото под закуп;
- одлучуваат за доделување финансиска помош и спонзорства најмногу во износ од една илјада и петстотини евра во денарска противвредност;
- ги утврдуваат работните места со услови на работа потешки од нормалните;
- одлучуваат за барањата од надлежни органи и институции;
- ги определуваат овластените потписници на Друштвото;
- одлучуваат за склучување колективен договор;
- донесуваат Деловник за работа;
- вршат и други работи кои не се во надлежност на Собранието и Надзорниот одбор на Друштвото.

Член 22

Со претходно одобрение на Надзорниот одбор, Управниот одбор одлучува за:

1. затворање (престанување) или пренос на претпријатије или на негов дел што учествува со над 10% во приходот на Друштвото;
2. намалување или проширување на предметот на работење на Друштвото;
3. суштествени внатрешни организациони промени на Друштвото што се определуваат со акт на Друштвото;
4. воспоставување на долгорочна соработка со други Друштва од суштествено значење за Друштвото или нејзино прекинување;
5. основање и престанување на трговско друштво што учествува со над една десетина во основната главнина на Друштвото;
6. основање и престанување на подружници на Друштвото.

Член 23

Членовите на Управниот одбор учествуваат и работат на состаноци.

Управниот одбор може да одлучува и без одржување на состанок ако сите членови дадат согласност за одлуката која што се донесува без одржување на состанок.

Член 24

Управниот одбор работи ако се присутни најмалку половина од вкупниот број на членови на Управниот одбор.

Член 25

Одлуките на Управниот одбор се сметаат за донесени ако за нив гласале повеќе од половината од вкупниот број на членови на Управниот одбор.

Член 26

Правата и обврските на членовите на Управниот одбор се определуваат со Договор за уредување на односите меѓу Друштвото и членот на Управниот одбор.

Договорот од став 1 од овој член го склучува Надзорниот одбор, а по претходно добиено одобрение од Собранието на Друштвото, а го потпишува претседателот на Надзорниот одбор.

Член 27

Претседателот на Управниот одбор го застапува Друштвото во односите со трети лица и носи назив генерален директор.

Во отсуство на генералниот директор, заменикот на генералниот директор го застапува Друштвото.

Член 28

Генералниот директор ги има следните надлежности:

1. го претставува и застапува Друштвото без ограничување во внатрешниот и надворешниот трговски промет;
2. го обезбедува спроведувањето на одлуките и заклучоците на Собранието и на Управниот одбор на Друштвото;
3. ја утврдува материјалната одговорност на работниците;
4. го организира и го раководи процесот на работа и работењето на Друштвото;
5. предлага внатрешна организација на Друштвото;
6. склучува договори;
7. ја организира и обезбедува работната дисциплина во Друштвото;
8. ја обезбедува законитоста во работата и примената на прописите, овој статут и другите акти на Друштвото;
9. се грижи за остварување на обврските на Друштвото од областа на одбраната;

10. изготвува елаборат за економските, технолошките, структуралните и други промени, кои предизвикале потреба од намалување на бројот на вработените;

11. одлучува во прв степен за поединечните права, обврски и одговорности на работниците;

12. назначува раководни лица кои го водат секојдневното работење на Друштвото;

13. формира стручни комисии и работни тела;

14. го информира Управниот одбор за одделни прашања од работењето на Друштвото;

15. донесува одлуки за финансиска помош и спонзорство до една илјада и петстотини евра во денарска противвредност;

16. за работите од својата надлежност издава акти, упатства, налози и наредби со кои се обезбедува работењето на Друштвото;

17. врши други работи во врска со работењето на Друштвото.

2. Надзорен одбор**Член 29**

Надзорниот одбор се состои од 5 (пет) членови, од кои два члена се независни. Членовите на Надзорниот одбор ги избира Собранието на Друштвото.

При изборот на членовите на Надзорниот одбор се назначува кои членови се избираат како независни членови на Надзорниот одбор.

Член 30

Надзорниот одбор од редот на своите членови, со мнозинство гласови од вкупниот број на членовите на Надзорниот одбор, избира претседател на Надзорниот одбор.

Член 31

Мандатот на членовите на Надзорниот одбор изнесува четири години.

Член 32

Претседателот на Надзорниот одбор ги свикнува состаноците и претседава со нив, одговорен е за водењето на евиденцијата за состаноците и организирањето на другите начини на работа и на одлучување на Надзорниот одбор.

Ако претседателот од кои и да е причини не е во можност да ја врши функцијата претседател или ако е отсутен, со состаноците на Надзорниот одбор претседава член на Надзорниот одбор избран со мнозинство членови од присутните членови на Надзорниот одбор.

Член 33

Надзорниот одбор може во секое време да го разреши претседателот на Надзорниот одбор и да избере нов претседател на Надзорен одбор.

Член 34

Членовите на Надзорниот одбор учествуваат и работат на состаноци.

Надзорниот одбор може да одлучува и без одржување на состанок ако сите членови дадат согласност за одлуката која што се донесува без одржување на состанок.

Член 35

Надзорниот одбор работи ако се присутни повеќе од половина од вкупниот број на членови.

Член 36

Одлуките на Надзорниот одбор се сметаат за донесени ако за нив гласале повеќе од половината од вкупниот број на членови на Надзорниот одбор.

Член 37

Надзорниот одбор врши надзор врз управувањето со Друштвото.

Надзорниот одбор може да врши увид и да ги проверува книгите и документите на Друштвото, како и имотот, особено благајната на друштвото и хартиите од вредност.

X. ОРГАНИЗАЦИЈА НА ДРУШТВОТО

Член 38

Со акт на Управниот одбор, по претходно одобрение од Надзорниот одбор, поблиску се уредува внатрешната организација на Друштвото и работите кои се извршуваат во Друштвото.

XI. КОМИСИИ НА ДРУШТВОТО

Член 39

Управниот одбор на Друштвото формира комисији од редот на своите членови и од други лица.

Друштвото ги има следните комисији:

- Комисија за заштита на правата;
- Комисија за контрола над примена на Колективниот договор; и
- други комисији формирани од Управниот одбор, Надзорниот одбор, директорот на Друштвото, по укажана потреба во процесот на работењето.

Член 40

Комисијата за заштита на правата одлучува по приговори на работници во втор степен. Комисијата за контрола над примена на Колективниот договор врши контрола над примената на одредбите од Колективниот договор.

Член 41

Начинот на работа на комисиите се уредува со Деловник за работа.

XII. ЗАДОЛЖИТЕЛНА ОПШТА РЕЗЕРВА (ОПШТ РЕЗЕРВЕН ФОНД)

Член 42

Друштвото има задолжителна општа резерва. Оваа резерва се пресметува и издвојува во процент од 15% од добивката.

1. Посебни резерви заради покривање на загуби или други издатоци

Член 43

Во Друштвото се создаваат посебни резерви заради покривање на други издатоци за:

- осигурување од ризик на вработените за специфични отежнати услови на работење;
- докуп на стаж и отпремнина над одобрените износ;
- добротворни цели, помош и спонзорства.

Средствата за посебните резерви од став 1 се издвојуваат од општиот имот на Друштвото и истите не можат да се употребат за друга намена освен за намената за која се создадени.

Средствата за посебните резерви ќе се водат на посебни сметки, одвоено од другите сметки на Друштвото.

Начинот на создавање и вложување, организацијата, начинот на употреба, висината на средствата, планот и програмата за користење на средствата од посебните резерви ќе се утврди со акт на Собранието на Друштвото.

XIII. РАСПРЕДЕЛБА НА ДОБИВКАТА

Член 44

Распределба на добивката во Друштвото се врши врз основа на одлука на Собранието донесена на предлог на Управниот одбор, во согласност со годишната пресметка на Друштвото.

На акционерите им припаѓа дел од годишната добивка во вид на дивиденда.

Висината на дивидентата, Собранието може да ја определи откако од чистата добивка ги одбие придонесите за резервниот фонд на Друштвото.

Член 45

Собранието на предлог на Управниот одбор може да одлучи добивката да не се дели во определена година и истата да се употреби за развој на Друштвото или за друга намена.

Член 46

Ако Друштвото со годишната сметка искаже загуба, Собранието донесува одлука за покривање на таа загуба.

Одлуката за покривање на загубата, Собранието ја донесува по предлог на Управниот одбор во кој мора да се содржани причините за настанувањето на загубата и предлог за начинот на нејзиното покривање.

XIV. СОРАБОТКА СО СИНДИКАТОТ

Член 47

Друштвото во согласност со закон и колективен договор, обезбедува услови за работа и делување на Синдикатот.

Член 48

Синдикатот може на Управниот одбор да му поднесува предлози, мислења и забелешки во врска со остварувањето и заштитата на правата на работниците утврдени со закон и колективен договор.

За поднесените предлози, мислења и забелешки, Управниот одбор е должен да заземе став и за тоа да го известат Синдикатот.

XV. ФОРМА И НАЧИН НА ОБЈАВУВАЊАТА ШТО ГИ ВРШИ ДРУШТВОТО

Член 49

Сите акти што ги донесува Управниот одбор се објавуваат во службеното гласило на Друштвото или на огласна табла.

XVI. АКТИ НА ДРУШТВОТО

Член 50

Прашањата кои се од значење за Друштвото, а не се уредени со овој статут ќе се уредат со други акти на Друштвото согласно со законот и овој статут.

Актите на Друштвото ги донесува Управниот одбор и истите не можат да бидат во спротивност со овој статут.

Актите на Друштвото се:

- Колективен Договор,
- Правилник за внатрешна организација,
- Правилник за систематизација на работните места
- Правилник за заштита од пожар
- Правилник за деловна тајна
- Правилник за печатот, штембилот и знакот
- Правилник за заштита при работа
- Правила за редот и дисциплината
- Ценовник за технички и други услуги и
- други акти согласно закон и колективен договор.

Член 51

Актите на Друштвото влегуваат во сила осмиот ден од денот на објавувањето, освен ако со акт не е поинаку определено.

XVII. ОДБРАНА

Член 52

Во воена состојба Друштвото продолжува со вршење на дејноста, заради што во согласност со Законот за

одбрана и другите подзаконски прописи, спроведува соодветни подготовки и изработува документи за работа во воена состојба.

Член 53

Во воена состојба Друштвото презема мерки за заштита на работниците и материјалните добра од воени дејствија.

Член 54

Заради заштита на тајните податоци и информации од областа на одбраната, Друштвото спроведува соодветни мерки за нивна заштита.

XVIII. ПОСТАПКА ЗА ИЗМЕНА НА СТАТУТОТ

Член 55

Статутот на Друштвото може да се менува.

Предлог за измена на Статутот може да поднесат Управниот одбор и членовите на Друштвото.

Предлог за измена на Статутот кој не е поднесен од Управниот одбор се доставува на мислење на Управниот одбор.

Член 56

Предлогот за измена на Статутот се разгледува на првата седница на Собранието по неговото поднесување.

За измена на Статутот, Собранието одлучува на начин на кој се донесува Статутот.

XIX. ЗАВРШНА ОДРЕДБА

Член 57

Овој статут влегува во сила осмиот ден од денот на објавувањето во "Службен весник на Република Македонија".

Бр. 19-1757/2
13 април 2006 година
Скопје

Претседател на Владата
на Република Македонија,
д-р **Владо Бучковски**, с.р.

644.

Врз основа на член 131, став (4) од Законот за даночна постапка („Службен весник на Република Македонија бр. 13/06), Владата на Република Македонија, на седницата одржана на 13.04.2006 година, донесе

ТАРИФА ЗА ВИСИНАТА НА ТРОШОЦИТЕ ЗА ПРИСИЛНА НАПЛАТА

1. Со оваа тарифа се определува висината на трошоците во постапка на присилна наплата на пристигнат даночен долг, кои паѓаат на товар на должникот во присилната наплата.

2. Висината на трошоците во постапка на присилна наплата се плаќаат во висина на износи за:

1) секое излегување на даночен извршител заради пописи и процена на движни предмети или на недвижности на должникот, во постапка на обезбедување на даночно побарување во присилна наплата (залог) и во постапка на присилна наплата на даночен долг
2.000,00 денари

2) секое излегување на даночен извршител заради заплена на попишани движни предмети, односно недвижности на должникот, во постапка на обезбедување на даночно побарување во присилна наплата од движни предмети и во постапка на присилна наплата на даночен долг
2.000,00 денари

3) секоја одржана постапка на продажба на движни предмети, односно недвижности по пат на аукција
3.000,00 денари

4) присуство на сведок при преземање на дејствија на даночен извршител во постапка на обезбедување на даночно побарување во присилна наплата и во постапка на присилна наплата на даночен долг – по ден
1.500,00 денари

3. Трошоците за процена на попишани движни предмети на должникот и за утврдување на почетна цена на недвижности од страна на друго стручно лице се определуваат земајќи го во предвид барањето на тоа лице во поглед на висината на наградата за извршена проценка.

4. Трошоци за чување и продажба на заплени хартии од вредност на должникот во постапка на присилна наплата се определуваат со договор за депонирање, чување и продажба на хартиите од вредност.

5. Трошоците за превоз, складирање и чување на одземени движни предмети од даночниот обврзник во постапка на присилна наплата на даночен долг, како и трошоците за огласување на продажба на движни предмети, односно на недвижности која се врши по пат на усна јавна аукција, се утврдуваат во висина на вистинските износи.

6. Трошоците за присилна наплата на даночен долг, должникот во присилна наплата ги уплатува на посебна сметка на Управата за јавни приходи.

7. Оваа тарифа влегува во сила со денот на објавувањето во „Службен весник на Република Македонија“.

Бр. 19-1580/1
13 април 2006 година
Скопје

Претседател на Владата
на Република Македонија,
д-р **Владо Бучковски**, с.р.

645.

Врз основа на член 7, став 2 од Законот за премер, катастар и запишување на правата на недвижностите („Сл. весник на СРМ“ бр. 27/86, 17/91 и „Сл. весник на РМ“ бр. 84/05 и 109/05), член 36 став 5 од Законот за Владата на Република Македонија („Сл. весник на РМ“ бр. 59/00, 12/03, 55/05 и 37/06) и член 37 став 1 од Законот за извршување на Буџетот на Република Македонија за 2006 година („Сл. весник на РМ“ бр. 120/05), Владата на Република Македонија, на седницата одржана на 07.04.2006 година, донесе

ГОДИШНА ПРОГРАМА ЗА ПРЕМЕР, КАТАСТАР И ЗАПИШУВАЊЕ НА ПРАВА НА НЕДВИЖНОСТИТЕ ВО 2006 ГОДИНА

П Р В Д Е Л

I. П О Г Л А В Ј Е

1. АКТИВНОСТИ ОД ИЗВОРНА НАДЛЕЖНОСТ ВО ВЕРТИКАЛНА ЛИНИЈА

1.1. ПРЕДМЕТ, ВИДОВИ, ОБЕМ НА РАБОТА И НАЧИН НА СПРОВЕДУВАЊЕ

1.1.1. Предмет на работа

(1) Со оваа Програма се определуваат активностите, работите и задачите од областа на премерот, катастарот и запишување на права на недвижности, кои ќе се извршуваат во 2006 година, како и обемот и начинот на извршување, финансиските средства, изворите на финансирање и управувањето со функциите.

(2) Во 2006 година ќе се продолжи со извршување на оперативно-техничките теренски работи на подрачја на кои премерот е започнат во минатата година; довршување на техничко-технолошките канцелариски рабо-

ти на започнатиот премер и катастар на недвижности; обновување (нов премер) и дополнување (реамбулација) на стар премер и катастар на земјиште; спроведување на управно-правни работи за запишување на права на недвижности и воспоставување катастар на недвижности; одржување на премерот и катастарот на недвижности (КН) и одржување на премерот и катастарот на земјиште(КЗ) и сервисирање на клиентите, во 1718 катастарски општини од 84 единици на локалната самоуправа - општините: Берово, Битола, Богданци, Валандово, Велес, Винаца, Гевгелија, Гостивар, Дебар, Делчево, Демир Хисар, Демир Капија, Кавадарци, Кичево, Кочани, Кратово, Крива Паланка, Крушево, Куманово, Македонска Каменица, Македонски Брод, Неготино, Охрид, Пехчево, Прилеп, Пробиштип, Радовиш, Ресен, Свети Николе, Струга, Струмица, Тетово, Штип, Арачиново, Босилово, Брвеница, Василево, Вевчани, Вранештица, Врапчиште, Градско, Дебарца, Дојран, Долнени, Другово, Желино, Зајас, Зелениково, Зрновци, Илинден, Јегуновце, Боговиње, Карбинци, Конче, Кривогаштани, Липково, Лозово, Ростуше, Могила, Новаца, Ново Село, Осломеј, Петровец, Пласница, Ранковце, Росоман, Сопиште, Старо Нагоричане, Студеничани, Теарце, Центар-Жупа, Чашка, Чешиново, Чучер-Сандево, Аеродром, Бутел, Гази Баба, Џорџе Петров, Карпош, Кисела Вода, Сарај, Центар, Чаир и Шуто Оризари, како и работи за јакнење на институционалните капацитети, управување со функциите и сервисирање на клиентите.

(3) Предметот на работа во рамките на оваа програма ќе се реализира преку:

ПОТПРОГРАМА: КОМПЛЕТИРАЊЕ НА КАТАСТАР НА НЕДВИЖНОСТИ СО ЗАПИШУВАЊЕ НА ПРАВА, ОДРЖУВАЊЕ НА СИСТЕМИТЕ КН и КЗ, ИНСТИТУЦИСКО ЈАКНЕЊЕ и УПРАВУВАЊЕ СО ФУНКЦИИТЕ, а во нејзини рамки со реализација и на следните проекти и потпроекти:

ПРОЕКТ: КАТАСТАР НА НЕДВИЖНОСТИ И РЕГИСТРАЦИЈА - КНР;

ПОТПРОЕКТ: КНР - ПИЛОТ ПРОЕКТ КУМАНОВО;

ПОТПРОЕКТ: КНР - ОБУКИ И ЕДУКАЦИЈА - „SIDA“ ПРОЕКТ;

ПОТПРОЕКТ: „ЈСА“ МТК25 (МАКЕДОНСКА ТОПОГРАФСКА КАРТА 25); и

ПОТПРОЕКТ: КНР - МАКЕДОНСКИ ЕЛЕКТРОНСКИ Е - КАТАСТАР.

1.1.2. Видови и обем на активности, финансиски средства и индикатори на следење

(1) **ПОТПРОГРАМАТА: КОМПЛЕТИРАЊЕ НА КАТАСТАР НА НЕДВИЖНОСТИ СО ЗАПИШУВАЊЕ НА ИМОТНИ ПРАВА, ОДРЖУВАЊЕ НА КАТАСТАРСКИТЕ СИСТЕМИ - КН и КЗ, ИНСТИТУЦИСКО ЈАКНЕЊЕ, КРЕИРАЊЕ НА ПОЛИТИКИ и УПРАВУВАЊЕ СО ФУНКЦИИТЕ**, ќе се реализира со следните активности, финансиски средства и индикатори на следење:

Вкупни финансиски средства: 22 305 000 ден. (Буџет-с-ка 637)+79 720 000 ден.(Буџет-с-ка 787)+100 000 000 ден.(Заем СБ - сметка 786)+16 280 000 ден.(Донација Холандија - сметка 785) +53 680 000 ден.(Донација Шведска- директни плаќања) = 218 305 000 денари

АКТИВНОСТИ А.: Оперативна поддршка за/и комплетирање на КН со запишување на права на недвижности

Вкупни финансиски средства : 90 560 000 ден.

A.1. Продолжување на катастарскиот премер кој е во тек - ќе се реализира преку следните работи и задачи, финансиски средства и индикатори на следење:

Финанс. сред. : 11 552 000 ден. (Буџет-сметка 787) +1 600 000 ден.(Заем СБ -сметка 786)

A.1.1. Рекогносцирање, стабилизација, мерење и одредување на „основни геодетски точки“;

Ќе се изврши рекогносцирање, стабилизација, мерење и одредување на „врзни точки“ на површина од 1607 Ха, во размера 1:1000 и на површина од 2879 Ха во размера 1: 2500, односно на 6391 Ха, во размера 1:5000, на катастарските општини во општините: Гостивар, Маврово - Ростуше и Врапчиште, прикажани подетално во ПРИЛОГ БР.1 - составен дел на оваа програма. (надлежен: Секторот за референтни геодетски мрежи)

Ќе се изврши рекогносцирање, стабилизација, мерење и одредување на градска тригономет. мрежа во Град Кратово-види прилог бр.1. (надлежен: Одделение Кратово)

На површините на 190 КО од прилогот бр.8, ќе се изврши рекогносцирање, стабилизација, фотосигнализирање, мерење и одредување на по 5 (вкупно 940) ориентациони точки. (надлежен: Подрачни одделенија - Битола, Куманово, Кичево, Скопје, Струга и Тетово).

Финансиски средства: 2 743 000 ден. (Буџет - сметка 787)

Индикатори за следење: Дневна работна норма - Месечни извештаи - Год.извештај

A.1.2. Дешифрирање на недвижности;

Ќе се дешифраат недвижности на површина од 735Ха во размера 1:1000 и на 31962Ха во размера 1: 2500, на 53 катастарски општини - на Објект Гостивар, во општините Гостивар, Маврово-Ростуше и Врапчиште, подетално дадени во ПРИЛОГ БР.2 - составен дел на оваа програма. (надлежен: Сектор за премер и фотограметрија)

Финансиски средства: 6 074 000 ден. (Буџет - сметка 787)

Индикатори за следење: Дневна работна норма - Месечни извештаи - Год. извештај

A.1.3. Катастарско класирање на земјиште и други активности во функција на одредување на квалитет на земјиштето;

Ќе се изврши катастарско класирање на земјиште, на 79 747 Ха, на Објект Гостивар, во општините Гостивар, Маврово-Ростуше и Врапчиште и ќе се извршат други работи во функција на одредување на квалитет на земјиште, на катастарските општини, прикажани во ПРИЛОГ БР. 3 - составен дел на оваа програма. (надлежен: Сектор за премер и фотограметрија)

Финансиски средства: 180 000 ден. (Буџет - сметка 787)

Индикатори за следење : Дневна работна норма - Месечни извештаи - Год. извештај

A.1.4. Аеротриангулација, реституција(картирање) и едитирање;

Ќе се изврши аеротриангулација на 42 731 Ха, реституција (картирање) на премерени недвижности на 895 Ха во размера 1:1000, односно на 11300 Ха во размера 1:2500 и едитирање на 556 Ха во размера 1: 1000, односно на 2000 Ха во размера 1:2500, на катастарски општини дадени во ПРИЛОГ 4 - составен дел на оваа програма. (надлежен: Сектор за премер и фотограметрија)

Финансиски средства: 370 000 ден. (Буџет - сметка 787)

Индикатори за следење : Дневна работна норма - Месечни извештаи - Год. извештај

А.1.5. Парцелација со пресметување на површина, и дигитализација со едитирање на аналогни катастарски планови;

Ќе се изврши нумерирање на катастарските парцели со пресметување на површина на парцели на 208 Ха во $P=1:1000$ и на 19 550 Ха во $P=1:2500$ со прва контрола на 8917 Ха и со втора контрола на 32 Ха: ќе се изврши дигитализација на 3331 Ха во $P=1:1000$, и 68 210 Ха во $P=1:2500$, со едитирање на аналогни катастарски планови на површина од 11 680 Ха во $P=1:2500$, - на катастарските општини, подетално прикажани во ПРИЛОГОТ БР.5 - составен дел на оваа програма. (надлежен: Сектор за КИС, Сектор за премер; и ПОЕ)

Финансиски средства: 5 000 ден. (Буџет - сметка 787)

Индикатори за следење : Дневна работна норма - Месечни извештаи - Год. извештај

А.1.6. Реамбулација (дополнување) на катастарски премер и увид и мерење на згради, делови од згради и помошни објекти, во надлежност на ПОЕ;

Ќе се изврши реамбулација на постоечки катастарски премер на околу 550 Ха и увид и мерење на згради, делови од згради и помошни објекти на околу 23888 единици, од страна на подрачните организационски единици (ПОЕ) на ДЗГР, според ПРИЛОГ БР.6-составен дел на оваа програма. (надлежен: ПОЕ на ДЗГР)

Финансиски средства: 1 365 000 ден. (Буџет - сметка 787)

Индикатори за следење : - Месечни извештаи - Год. извештај

А.1.7. Изработка на пописни листови за премерени недвижности;

Ќе се изработат пописни листови за премерени недвижности на катастарски општини планирани за запишување на права на недвижности во 30 подрачни организационски единици на ДЗГР за дел од катастарските општини од прилогот бр.6 и за КО од прилозите 9 и 10 составен дел на оваа програма. (надлежност: Сектор за КИС и приватен геодетски сектор)

Финансиски средства: 5 000 ден. (Буџет - сметка 787)

Индикатори за следење : Дневна работна норма - Месечни извештаи - Год. извештај

А.1.8. Конверзија на „Катастарот на земјиште-КЗ“ во „Катастар на недвижности-КН“;

Ќе се изврши целосна конверзија на „Катастарот на земјиште - КЗ,“ во „Катастар на недвижности - КН,“ во вкупно 55 катастарски општини и делумна конверзија на околу 90% од површините на уште 19 катастарски општини - надвор од изградениот дел) и единиците и другите распоредени во општините: Берово(0КО+1КО); Битола(17КО+0КО); Гостивар (3КО+0КО), Кичево (2КО+2КО), Кочани (1КО+0КО), Куманово (8КО+3КО), Прилеп (4КО+4КО), Скопје (10КО+0КО), Струга (1КО+1КО), Струмица (1КО+6КО), Штип(7КО+ 1КО), подробно прикажани во ПРИЛОГ БР. 7 - составен дел на оваа програма. (надлежен: Сектор за КИС)

Финансиски средства: 10 000 ден. (Буџет - сметка 787)

Индикатори за следење : Годишен извештај

(2) ПРОЕКТ: КАТАСТАР НА НЕДВИЖНОСТИ И РЕГИСТРАЦИЈА - КНР

Вкупно финансиски средства: 100 000 000 ден. (Заем СБ-сметка 786)

А.1.9. Репродукција и архивирање на геодетски елаборати и катастарски оперативни;

Ќе се изврши репродукција на околу 200 листови од деградирани аналогни катастарски планови на катастарските општини од одржување на премерот и катастарот на земјиште(КЗ) и на дел од аналогните катастарски планови за катастарските општини за кои ќе биде востановен КН. (надлежен: Сектор за контрола и комуникациски работи)

Финансиски средства: 800 000 ден. (Буџет - сметка 787)+1 600 000 ден(СБ - смет. 786)

Индикатори за следење : - Год. извештај

А.2.Оперативна поддршка: Обновување и дополнување на премерот (нов премер и реамбулација), ќе се реализира преку следните работи и задачи, финансиски средства и индикатори на следење:

Финансиски средства:1 830 000 ден (Буџет-сметка 637) + 40 700 000 ден. (Заем СБ-смет 786)

А.2.1. Орто-фото нов премер на градежен реон - земјиште од „А,“ категорија;

Ќе се изврши: подготовка на недвижностите за снимање орто - фото, на површина од 12721Ха, со околу 463000 парцели на градежните реони на 190 катастарски општини во Скопје, Битола, Тетово, Кичево, Куманово и Струга, детално прикажани во ПРИЛОГ БР. 8 - составен дел на оваа програма. (надлежен: приватен геодетски сектор).

Финансиски средства: 13 200 000 ден. (Заем СБ - сметка 786)

Индикатори за следење : Квартални извештаи - Год. извештај

А.2.2. Ажурирање на катастарски планови на делови од катастарски општини - градежен реон - земјиште од „А категорија“ - снимени со орто-фото;

За 30 КО, од вкупно 190 орто - фото снимени КО, ќе се изврши: векторизација на катастарските аналогни планови во дигитални; картирање на промените констатирани со снимањето орто - фото, врз база на податоци добиени со дополнителни теренски мерења; пресметување на површини на парцели; мерење и увид на згради, делови од згради и помошни објекти; и ќе се изработат пописни листови за недвижностите на површина од 2 398,7 Ха, изградено градежно подрачје на катастарските општини, подробно прикажани во ПРИЛОГ БР.9 - составен дел на оваа програма. (надлежен: приватен геодетски сектор)

Финансиски средства: 15 500 000 ден. (Заем СБ - сметка 786)

Индикатори за следење : квартални извештаи - Год. извештај

А.2.3. Дополнување на премер (реамбулација) на градежен реон - „Б,“ категорија;

Ќе се изврши дополнителен премер (реамбулација) на постоечкиот; векторизација на катастарските аналогни планови во дигитални; картирање на промените констатирани со реамбулацијата; пресметување на површини; увид и мерење на згради; и обработка на податоци во пописни листови за недвижности, со околу 12 236.5 Ха изградено подрачје со околу 110000 објекти, на 105 катастарски општини со застарен (девалвиран) премер, подробно прикажани во ПРИЛОГ БР.10 - составен дел на оваа програма. (надлежен: Приватен геодетски сектор)

Финанс. сред. :1 830 000 ден.(Буџет-сметка 637)+12 000 000 ден. (Заем СБ- смет 786)

Индикатори за следење : Квартални извештаи - Год. извештај

А.3. Запишување на права и востановување на катастар на недвижности, ќе опфати:

Финансиски средства: 1 005 000 ден. (Буџет - сметка 787)

А.3.1. Излагање на јавен увид на податоци од премерот и катастарот со запишување на права на недвижности;

Ќе се изврши излагање на јавен увид на податоците од премерот и катастарот и запишување права на недвижности на околу 122 000 Ха, за недвижности, на 70 катастарските општини детално прикажани во ПРИЛОГ БР. 11 -составен дел на оваа програма. (надлежен: Подрачни организациски единици на ДЗГР).

Финансиски средства: 1 000 000 ден. (Буџет - сметка 787)

Индикатори за следење : Дневна работна норма - Месечни извештаи - Год. извештај

А.3.2. Востановување на Катастар на недвижности (КН);

За 70 катастарските општини од А.3.1., ќе се востанови Катастар на недвижности со запишани имотни права, со донесување на решенија и нивно јавно објавување во „Службен весник на РМ“ (надлежен: Сектор за КИС).

Финансиски средства: 5 000 ден. (Буџет - сметка 787)

Индикатори за следење : Квартални извештаи - Год. извештај

А.4. Поддршка на систематското запишување на права на недвижностите, во кои рамки ќе се реализираат следните активности работи и задачи, финансиски средства и индикатори на следење:

Финансиски средст. : 5 473 000 ден (Буџет-см-ка 637) +28 380 000 ден.(ЗаемСБ-с-ка786)

А.4.1. Ангажирање на дополнителни комисии за запишување на имотни права;

Ќе бидат ангажирани дополнителен број „Комисии за излагање на јавен увид на податоци од катастарскиот премер и запишување права на недвижностите (со ангажирање на правници и административни асистенти) опремување на дополнителните комисии со простории, канцелариска опрема, печатени материјали, образци, возила и други трошоци и спроведување на контрола на квалитетот. (надлежен: ДЗГР)

Финансиски средства: 61 000 ден. (Буџет - сметка 637)+2 660 000 ден(ЗаемСБ-см.786)

Индикатори за следење: Квартални извештаи-Годишен извештај

А.4.2. Рационализација на процесите и процедурите за систематско запишување на правата на недвижностите;

Ќе се извршат активности, работи и задачи со кои ќе се поддржи „систематскиот“ начин на запишување на права на недвижности преку поедноставување на процесите и процедурите и скратување на роковите за запишување на имотните права во законски утврден рок до 30 дена, за која цел ќе се подготват и печатат упатства и издаваат инструкции на комисиите за излагање и запишување права на недвижностите. (надлежен: ДЗГР)

Финансиски средства: 4 670 000 ден. (Буџет - сметка 637)+21 400 000(ЗаемСБ-см.786)

Индикатори за следење : Квартални извештаи - Годишен извештај

А.4.3. Јавна кампања и медијаторство во поддршка на систематското запишување на правата на недвижностите;

Ќе се изработи програма за издигнување на јавната свест преку дизајнирање и спроведување кампања за јавно информирање на граѓаните, правните и физички лица за подготовка на аерофотограметрското снимање на недвижностите; ќе се дизајнира и почне со имплементација на кампања за информирање на физичките и правните лица за реформите во катастарот поврзани со имплементација на проектот Катастар на недвижности и регистрација; ќе се организираат семинари и работилници со вклучување на заинтересирани клиенти и со поддршка на медиумите, ќе се изврши избор и обука на медијатори и спроведување на медијаторска помош и консултации на граѓани и други клиенти. (надлежен: ДЗГР)

Финансиски средства: 742 000 ден. (Буџет - сметка 637)+ 4 320 000(ЗаемСБ-см.786)

Индикатори за следење : Квартални извештаи - Годишен извештај

АКТИВНОСТИ Б. : Одржување на премерот и катастарот на недвижности (КН) и премерот и катастарот на земјиште (КЗ) и сервисирање на клиентите, ќе се реализираат преку следните подактивности, финансиски средства и индикатори на следење:

Ќе се врши одржување на премерот и катастарот на недвижности (КН) на вкупно 672 катастарски општини, со вкупна површина од 998 309 Ха, или на 40 % од вкупниот број КО и од територијата на РМ, и одржување на премерот и катастарот на земјиштето (КЗ) на вкупно 1046 катастарски општини, со вкупно 1 489 503 Ха, или на приближно 60 % од вкупниот број на КО и од територијата на РМ.

Во одржувањето на катастарските системи - КН и КЗ, се очекува да се изврши сервисирање на потребите на клиентите од следните катастарски услуги: пријави за промени со теренски карактер - околу 15 000; барања со канцелариски карактер - околу 50 000; за издавање на нумерички податоци за градежни парцели - околу 5 000; историјати за движење на промени на катастарски парцели-околу 17 000 барања; за дополнително излагање за запишување права на недвижности во постапка на одржување на премерот и катастарот, за околу 4 000 барања; за водење управна поставка околу 3 000 барања; за поединечни поднесоци за запишување на имотни права - околу 3 000 барања; за упис и бришење на хипотеки за околу 8 000 барања; за издавање скици-копии од катастарски план за околу 25 000 барања; за издавање на Имотен или Поседовен лист за околу 150 000 барања, или вкупно за околу 280 000 поднесоци. (надлежен: Подрачни организациски единици)

Финансиски средства: 1 200 000 ден. (Буџет - сметка 787)

Индикатори за следење : - Месечни извештаи - Год. извештај

(3) ИНСТИТУЦИСКО ЈАКНЕЊЕ НА КАПАЦИТЕТИТЕ ги опфаќа следните активности:

АКТИВНОСТИ В. : Институциски развој и подобрување на давање на услуги, организациска трансформација, развој на човечките ресурси и јакнење на техничките и ИТ технолошки капацитети, ќе се реализираат преку следните подактивности, финансиски средства и индикатори на следење:

Вкупни финансиски средства: 53 198 000 ден.

В.1. Институциски развој на ДЗГР;

Ќе се изготви листа на права на клиентите и начин за достап до информациите; ќе се отвори директна „хот лајн“, линија за поплаки на клиентите; ќе се печатат прирачници и други брошури и ќе се развираат стратегии за подобрување на услугите за клиентите (обуки и методологија), зајакнување на процесите на внатрешна контрола во ДЗГР. Ќе се изврши избор на два експерти за односи со јавноста во соработка со проектот СИДА(Шведска), како помош во координирањето со овие активности.

Ќе се изврши дизајнирање за подобрување на просторната организација во централната управна зграда на ДЗГР и ќе се изврши реконструкција и опремување со мебел. (надлежен: ДЗГР)

Финансиски средства: 2 670 000 ден. (Буџет - сметка 637)+13 236 000 ден.(СБ-с-ка786)

Индикатори за следење : Квартални извештаи - Год. извештај

В.2. Подобрување и унапредување на услугите за запишување на имотни права

Ќе се изврши дизајнирање за подобрување на просторната организација на локалните катастарски канцеларии во не помалку од 5 подрачни организационски единици на ДЗГР и доградба со реконструкција на објектот на Катастарската канцеларија Скопје; на истите опремување со мебел и друга потребна опрема, согласно планот за јавни набавки.

Ќе се спроведе анкетирање на корисници на услуги и ќе се организираат семинари и работилници за специјализирани групи корисници на услуги. (надлежен: ДЗГР)

Финанс. сред.: 1 028 000 ден. (Буџет - сметка 637)+5 030 000ден.(ЗаемСБ-с-ка 786)

Индикатори за следење : Квартални извештаи - Год. извештај

В.3. Консултантски услуги;

Ќе се спроведат консултантски услуги за поддршка на реформите во образовната програма на Геодетскиот и Правниот факултет во Скопје за проширување на наставните планови и програми, со нови теми поврзани со недвижностите - управување, проценка и др. (надлежен: ДЗГР во соработка со Правниот и Геодетскиот факултет од Скопје).

Финанс. средства: 5 000 ден. (Буџет - сметка 637)+1 342 000 ден.(ЗаемСБ-с-ка 786)

Индикатори за следење : Квартални извештаи - Год. извештај

В.4.Студиска анализа и Акциски план за организациона трансформација на ДЗГР;

Ќе се изработи Физибилити студиска анализа за аспектите на можна организациона трансформација на ДЗГР во нов организационски облик и финансирање, со можност за реорганизација и намалување на бројот на локалните(подрачни) канцеларии на ДЗГР преку развој на долгорочни стратегии и со изработка на Акциски план. (надлежен: ДЗГР)

Финанс. средства: 100 000 ден. (Буџет - сметка 787)

Индикатори за следење : Годишен извештај

(4) ПОТПРОЕКТ: ПИЛОТ ПРОЕКТ КАТАСТАР КУМАНОВО

Вкупно финанс. средства: 16 280 000 ден (Донација Холандија - сметка 785)

В.5. Пилот активности во Катастарот Куманово за подобрување на квалитетот на услугите за клиентите

Ќе се подобрат работните услови на персоналот и ќе се обезбеди просторија за прием и информирање на странките - корисници на услуги во канцелариите на Катастарот Куманово; ќе се подготвуваат и печатат упатства за постапки кои ќе се користат како референци во сите други локални (подрачни) канцеларии на

ДЗГР до крајот на проектот-користејќи ги најдобрите светски практики и потребите од промени кои ќе произлезат од автоматизацијата на катастарот и системот на запишување. Пилот - проектот Куманово ќе се користи за тестирање на концепти, постапки и услужни продукти, чувањето на записи и развој на стратегија за управување со записите, во соработка со проектот за е-катастар и преку печатење на упатства и програми за управување со записите, со цел за овозможување ефикасни услуги на клиентите при запишување на права и спроведување на трансакциите со недвижности во катастарот на недвижности. (надлежен: ДЗГР)

Финансиски средства: 16 280 000 ден. (Буџет донација Холандија - сметка 785)

Индикатори за следење : Квартални извештаи - Год. извештај

(4) ПОТПРОЕКТ ЗА ОБУКИ И ЕДУКАЦИЈА - СИДА

Вкупно финанс средства: 53 680 000 ден. (Донац.Шведска-директно плаќање)

В.6. Развој на човечките ресурси;

Во рамките на Проектот - СИДА, дониран од Кралство Шведска ќе се реализираат активности за стручно оспособување, усовршување, обука и едукација според Програма и Акциски план за 2006 година, составен дел на оваа програма (АНЕКС 3.).

Ќе се изработи анализа за потребите од стручно оспособување и усовршување со Програма за обуки и едукација за 2007 год. (надлежен: ДЗГР).

Финансиски средства: 53 680 000 ден. (Донација Шведска - директни плаќања)

Индикатори за следење: Квартални извештаи - Год. извештај

(5) ПОТПРОЕКТ: МАКЕДОНСКИ ЕЛЕКТРОНСКИ, Е - КАТАСТАР

Вкупно финансиски средства: 14 300 000 ден. (Буџет - сметка 787)

В.7. Проект: Интегриран Македонски електронски е- катастар;

Во рамките на потпроектот - Интегриран Македонски електронски, е - катастар ќе се продолжи со реализација на активностите на Модул 1, Модул 2 и Модул 3, започнати во 2005 година. (надлежен: Сектор за КИС)

Финансиски средства: 14 300 000 ден. (Буџет - сметка 787)

Индикатори за следење : Квартални извештаи - Год. извештај

В.8. Јакнење на техничките и ИТ технолошки капацитети; во кои рамки ќе се спроведат следните активности, работи и задачи:

(7) ПОТПРОЕКТ: „ЈІСА-МАКЕДОНСКА ТОПОГРАФСКА КАРТА - МТК25

Вкупно финансиски средства: 1 376 000 ден. (Буџет - сметка 787)

В.8.1. Потпроект: Изработка и репродукција на основна Македонска топографска карта 1:25 000 - МТК 25

Во рамките на потпроектот “Изработување на основна државна карта за ГИС на Република Македонија”, финансиран од страна на Владата на Јапонија преку јапонската агенција за меѓународна соработка (ЈІСА), ќе бидат изработени вкупно 105 листови од МТК 25 во дигитална и печатена форма, од кои 7 листови ќе ги изработи ДЗГР, а 98 листови ќе изработи јапонската агенција ЈІСА.

Дополнително, ДЗГР самостојно ќе изработи уште 20 листови од МТК 25 во дигитална и печатена форма и ќе припреми теренски податоци за изработка на уште

40 листови на МТК 25 (ќе се изврши теренска идентификација - дешифрација за 60 листови на МТК 25, дополнителна теренска идентификација за 20 листови од МТК 25 и екстрахирање на географски називи за 60 листови на МТК 25). (надлежен : ДЗГР)

Финансиски средства: 1 376 000 ден. (Буџет - сметка 787)

Индикатори за следење : Квартални извештаи - Годишен извештај

В.8.2. Потпроект "GLOBAL MAPPING"- дигитална карта на РМ1:1 000 000

Во рамките на овој потпроект ќе се изврши теренска и канцелариска дешифрација на земјината покривка на целата територија на Република Македонија, со што ќе се овозможи изработка на дигитална карта на Република Македонија во размер1:1 000 000 (МДК 1000) (надлежен: ДЗГР)

Финансиски средства: 124 000 ден. (Буџет - сметка 787)

Индикатори за следење : Квартални извештаи - Год. извештај

В.8.3. Потпроект - Векторска конверзија на катастарските аналогни планови во дигитални;

Во 2006 ќе се изработи анализа за/и изработка на потпроект за векторизација на катастарските и топографските аналогни планови во дигитални, во функција на одржување на катастарските системи КН и КЗ, како и во функција на развој на нови продукти на комерцијална основа. Проектот ќе биде основен документ за натамошна работа во оваа област, како и за побарување на можна донаторска помош (надлежен: ДЗГР)

Финансиски средства: 15 000 ден. (Буџет - сметка 787)

Индикатори за следење : Годишен извештај

В.8.4. Потпроект - Македонска референтна "GPS" основа;

Ќе се изработи нацрт концепција на проектна задача за изработка на потпроект за развој на Македонска ГПС основа, како основен документ за натамошно извршување на работите од оваа област како и за барање на можна донација или за јавна набавка во наредната(те) година(и). (надлежен: ДЗГР-Сектор за референтни мрежи)

Финансиски средства : 50 000 ден. (Буџет - сметка 787)

Индикатори за следење: Год. извештај

В.8.5. Потпроект: Развој на ИТ технологии и автоматизација на процеси;

Ќе се изработи потпроект за развој на ИТ технологии автоматизација на процеси, во работењето на Државниот завод за геодетски работи (надлежен: ДЗГР)

Финансиски средства: 10 000 ден. (Буџет - сметка 787)

Индикатори за следење : Год. извештај

(8) КРЕИРАЊЕ НА ПОЛИТИКИ И УПРАВУВАЊЕ СО ФУНКЦИИТЕ, ги опфаќа следните активности:

АКТИВНОСТИ Г.1. : Креирање на политики за комплетирање на КН и негов развој како ефикасен сервис на клиентите, а ќе се реализираат преку следните подактивности, финансиски средства и индикатори за следење:

Вкупни финансиски средства: 9 520 000 ден.

Г.1.1. Развој на земјишна политика и регулаторна рамка;

Финанс. средства: 147 000 ден. (Буџет - сметка 637)+9 153 000 ден(ЗаемСБ-с-ка786)

Во рамките на оваа компонента ќе се спроведат следните активности:

Г.1.1.1. Консултантски услуги за земјишна политика;

Финансиски средства:147 000 ден.(Буџет-с-ка637)+2 016 000 ден(ЗаемСБ-с-ка 786)

Индикатори на следење: Квартални извештаи-Годишен извештај

Г.1.1.2. Консултантски услуги за развој на закони и регулатива;

Финансиски средства: 2 257 000 ден(Заем СБ-сметка 786)

Индикатори на следење:Квартални извештаи - годишен извештај

Г.1.1.3. Печатење на дискусииони документи, политики и регулативи.

Финансиски средства:4 880 000 ден (Заем СБ - сметка 786)

Индикатори на следење:Квартални извештаи- Годишен извештај

Г.1.2. Развој на стратегии за организација и оптимално ефикасно работење и управување со функциите;
Финансиски средства: 220 000 ден. (Буџет - сметка 787)

Во рамките на оваа компонента ќе се спроведат следните активности:

Г.1.2.1. Развој на стратегии за трансформација на ДЗГР во нов организациски облик и финансирање;

Финансиски средства: 50 000 ден. (Буџет - сметка 787)

Индикатори на следење: Годишен извештај

Г.1.2.2. Развој на правна рамка;

Финансиски средства: 60 000 ден.(Буџет - сметка 787)

Индикатори на следење: Годишен извештај

Г.1.2.3. Развој на стратегии за поддршка на приватниот сектор за катастарски мерења и за супервизија и контрола на квалитетот на приватниот сектор;

Финансиски средства: 80 000 ден. (Буџет - сметка 787)

Индикатори на следење: Годишен извештај

Г.1.2.4. Развој на стратегии за развој на нови продукти;

Финансиски средства: 20 000 ден.(Буџет - сметка 787)

Индикатори на следење: Годишен извештај

Г.1.2.5. Развој на стратегии за повраќање на трошоци;

Финансиски средства: 10 000 ден.(Буџет - сметка 787)

Индикатори на следење: Годишен извештај

АКТИВНОСТИ Г.2. : Управување со функциите, во кои рамки ќе се спроведат следните активности:
Вкупни финансиски средства: 63 827 000 ден.

Г.2.1. Управување со системите за катастар - КН и КЗ

Финансиски средства: 10 000 ден.(Буџет - сметка 787)

Индикатори на следење: Годишен извештај

Г.2.2. Управување со човечките ресурси;

Финансиски средства: 20 000 ден.(Буџет - сметка 787)
Индикатори на следење: Годишен извештај

Г.2.3. Финансиско управување;

Финансиски средства: 15 000 ден. (Буџет - сметка 787)
Индикатори на следење: Годишен извештај

Г.2.4. Управување со материјално-техничките добра (средства);

Финансиски средства: 12 179 000 ден.(Буџет- сметка 637)+49 658 000 ден.(Буџет-сметка 787)+1 900 000 ден.(ЗаемСБ-сметка 786)
Индикатори на следење: Годишен извештај

Г.2.5. Управување со информатичките технолошки линии и автоматизацијата;

Финансиски средства: 12 000 ден.(Буџет - сметка 787)
Индикатори на следење: Годишен извештај

Г.2.6. Надзор, евалуација и извештајно известување;

Финансиски средства: 9 000 ден. (Буџет - сметка 787)
Индикатори на следење: Годишен извештај

Г.2.7. Управување со информациите;

Финансиски средства: 14 000 ден. (Буџет - сметка 787)
Индикатори на следење: Годишен извештај

Г.2.8. Внатрешна ревизија

Финансиски средства: 10 000 ден. (Буџет - сметка 787)
Индикатори на следење: Годишен извештај

II ПОГЛАВЈЕ

1. АКТИВНОСТИ ВО ХОРИЗОНТАЛНА ЛИНИЈА СО ДРУГИ ОРГАНИ НА ДРЖАВНАТА УПРАВА

Во 2006 година Државниот завод за геодетски работи, покрај работите од своја изворна надлежност во вертикална линија, опишани во I Поглавје, ќе извршува одредени „делегирани„ активности, работи и задачи, во хоризонтална линија, кои инаку се од изворна надлежност на други органи на државната управа и други државни органи, и тоа;

1. Во реализацијата на Акцискиот план на Програмата за поттикнување на инвестиции во Република Македонија и во реализација на Акцискиот план на Економската програма на Владата на Република Македонија, двете од изворна надлежност на Министерството за економија и други;

2. Во реализација на Акцискиот план на Програмата за Европско партнерство, од надлежност на Секретаријатот за Евроинтеграции на Владата на РМ и други органи на државната управа;

3. Во демаркацијата на државните граници на РМ, од надлежност на Министерството за надворешни работи;

4. Во активностите за спроведување на денационализацијата на недвижности, од надлежност на Министерот за финансии, согласно со Законот за денационализација („Службен весник на РМ„ бр 20/98, 31/00, 43/00 и 42/2003);

5. Во реализација на процесот на децентрализација на надлежностите, во соработка со Министерството за локална самоуправа;

6. Во реализација на Програмата за изработка на просторни и урбанистички планови од надлежност на Министерството за животна средина и просторно планирање, односно Министерството за транспорт и врски;

7. Во трансфер на податоци од катастарската база во базата на Централниот регистар, во соработка со Централниот регистар преку превземање на заеднички активности за електронско (on line) поврзување;

8. Во реализацијата на активностите во врска со примената на Законот за приватизација и закуп на градежно земјиште во државна сопственост, во соработка со Министерството за финансии и Министерството за транспорт и врски;

9. Во реализацијата на активностите за примена на Законот за користење и располагање со стварите во државните органи, во соработка со Министерството за финансии - Управа за имотно-правни работи и со сите други државни органи корисници на ствари во државна сопственост;

10. Во реализација на активности од примена на Законот за евиденција на просторните единици, од изворна надлежност на Државниот завод за статистика-дигитализација на граници на просторни единици, како законски делегирана надлежност на Државниот завод за геодетски работи, во обим утврден со интересен Акциски план;

11. Во реализација на супер вештачења од областа на премерот, катастарот и запишаните имотни права во решавање на предмети од надлежност на судската власт;

12. Размена на податоци за носителите на имотни права за недвижностите во соработка со Министерството за внатрешни работи, Централниот регистар и други органи на државната управа и други органи и организации;

13. Соработка со Јавното правобранителство на РМ.

Индикатор на следење: Годишен извештај

III . ПОГЛАВЈЕ

1. САМОФИНАНСИРАЧКИ АКТИВНОСТИ

Со цел за остварување на сопствени приходи во функција на извршување на оваа програма, ќе се спроведат активности според посебен План на самофинансирачки активности, составен дел на оваа програма -АНЕКС 1.

Индикатори на следење: Квартални извештаи- Годишен извештај

В Т О Р Д Е Л

1. ФИНАНСИСКИ ПЛАН

1.1. Приходи - Извори за финансирање на Програмата

Реализацијата на Програмата се обезбедува од следните извори на финансирање:

1.1.1. Од државниот Буџет на РМ	251 405 000 денари
1.1.2. Од сопствени приходи	79 720 000 денари
1.1.3. Договор за заем од МБОР - СБ	100 000 000 денари
1.1.4. Донација од Холандија	16 280 000 денари
1.1.5. Заштеди од 2005	000 денари

Вкупно планирани приходи: 447 405 000 денари

1.2. Распределба на средствата по ставки од Буџетот на ДЗГР за 2006

Распределбата на средствата по ставки од Буџетот за 2006, прегледно е дадена во Табела 1:

Табела 1:

ставка	опис	буџетски средства	средства од самофинанс.	средства од кредит СБ	донација од Холандија	Вкупно
		програма 20	програма 20	програма Л1	програма 20	
		програма Л1				
401	основни плати и надом	164,650,000	0	0	0	164,650,000
402	придонеси за соц.осигур	64,000,000	0	0	0	64,000,000
403	останати придонеси	450,000	0	0	0	450,000
40	плати,наемнини и над.	229,100,000	0	0	0	229,100,000
420	патни и дневни расходи	250,000	8,500,000	500,000	1,980,000	11,230,000
421	Ком.услуги,комун.транс	5,186,000	18,000,000	0	0	23,186,000
423	ситен инв. алат и др.мат		6,000,000	0	0	6,000,000
424	поправки и тек.одржув		7,500,000	0	0	7,500,000
425	договорни услуги	11,700,000	16,720,000	79,050,000	13,940,000	121,410,000
426	други тековни расходи	400,000	7,500,000	1,900,000	0	9,800,000
42	стоки и услуги	17,536,000	64,220,000	81,450,000	15,920,000	179,126,000
451	камат. плаќ. кон кредит	2,119,000	0	0	0	2,119,000
45	камати	2,119,000	0	0	0	2,119,000
481	градежни објекти	900,000	0	8,550,000	0	9,450,000
483	мебел,опрема,возила	1,750,000	1,000,000	10,000,000	360,000	13,110,000
485	други финансиски сред	0	14,500,000	0	0	14,500,000
48	капитални расходи	2,650,000	15,500,000	18,550,000	360,000	37,060,000
4	РАСХОДИ	251,405,000	79,720,000	100,000,000	16,280,000	447,405,000
4 без 40	РАСХОДИ (без плати)	22,305,000	79,720,000	100,000,000	16,280,000	218,305,000

Т Р Е Т Д Е Л

1. ЗАВРШНИ ОДРЕДБИ

(1) Составен дел на оваа програма се и:

1.1. Проект: Катастар на недвижности и регистрација - АНЕКС 2.

1.2. Програма за стручно оспособување, усовршување и обука за 2006 година со - Акциски план за обуки и едукација за 2006 - АНЕКС 3;

1.3. План за јавни набавки со сопствен - Акциски план за имплементација на Планот за јавни набавки за 2006 - АНЕКС 4;

1.4. План за рамноправна застапеност на етничките заедници - АНЕКС 5.

1.5. План за заштеди - АНЕКС 6.

1.6. План за дејствување против корупцијата, девијантните појави и конфликтот на интереси - АНЕКС 7.

1.7. План за имплементација на годишната програма - АКЦИСКИ ПЛАН а се јавно достапни на Интернет страната на ДЗГР.

(2) Оваа програма влегува во сила наредниот ден од денот на објавување во „Службен весник на Република Македонија“.

Анексите не се објавуваат и се достапни на ВЕБ страната на Државниот завод за геодетски работи.

Бр.19-647/1
7 април 2006 година
Скопје

Претседател на Владата
на Република Македонија,
д-р **Владо Бучковски**, с.р.

Годишна програма 2006

Список на КО за рекогносцирање и одредување на основни точки

ПРИЛОГ бр.1

Реден број	објект	општина	рекогносц. стабилизација, мерење и одред.				вкупен обем на работите				средства за							
			ха	тонки	ха	тонки	ха	тонки	ха	тонки	дневници	материјали	вкупно средства	извор	забелешка			
			1:1000	1:2500	1:5000	столбови												
		К.О.																
		ГОСТИВАР																
1		Врановци	41	9														
2		Врапчиште	93	25														
3		Врбен	35	14														
4		Вруток	67	14														
5		Врбјани	49	18														
6		Галате	84	24														
7		Гид Гонови.	40	16														
8		Градец	155	30														
9		Добри Дол	143	30														
10		Зубовце	60	11														
11		Калиште	42	12														
12		Лаковица	41	12														
13		Неготино	143	20														
14		Печково	20	9														
15		Пожаране	39	9														
16		Равен	90	25														
17		Речане	81	15														
18		Сенокос	70	10														
19		Симица	71	16														
20		Србиново	63	12														
21		Страјане	65	12														
22		Топлица	56	21														
23		Тумчевиште	32	9														
24		Церово	27	9														
25		Видуше			290													
26		Грекај Ниви.			601													
27		Зировница			1224													
28		Тануше			159													
29		Требиште			605													
30		КРАТОВО			887													
		непродуктивни																
		ВКУПНО:	1607	382	2879	6391	9	435	1730750	1 013 250	2 743 000	Б						

Државен завод за геодетски работи

*) регулирано со Акциски план

Б-Буџет; СБ-Светска Банка

Годишна програма 2006 Список на КО. за дешифрација ПРИЛОГ бр.2

Реден број	ОБЈЕКТ КО.	непочнато		дешифрација во тек		непочнато		во тек		дополнително снимање	исправки	број на стручни лица	норма денови	рокови	средства за			забелешка
		1:1000	1:2500	на	на	на	на	дневници	материјали						вкупно средства	извори на средства		
	ГОСТИВАР	на	на	на	на	на	на	на	на	денови	денов	лица	*)	од - до				
1	Врбјани	50			1398							*)	*)					
2	Галате	84			278													
3	Гургевиште	34																
4	Леуново	89																
5	Ломница	27																
6	Пожаране	39							2030									
7	Тумчевиште	32			368													
8	Врановци		15				750											
9	Врапчиште		50		767		767											
10	Вруток		15				350											
11	Градец		100															
12	Добри Дол		25		499													
13	жировница		10				400											
14	Зубовце		10		343													
15	Калиште		25				1178											
16	Неготино		120															
17	Никифорово		10															
18	Болетин				745													
19	Видуше				500													
20	Долно Јеловце				1144													
21	Куново				922													
22	Лакавица				1218													
23	Лешница				260													
24	Ничпур				1281													
25	Ново Село 3				176													
26	Ново Село Г				548													
27	Оркуше				692													
28	Падалиште				1268													
29	Равен				343													

Државен завод за геодетски работи

*) Регулирано со Акциски план

Б-Буџет; СБ-Светска Банка

ПРИЛОГ бр.2

Список на КО. за дешифрација

Годишна програма 2006

Реден број	ОБЈЕКТ КО.	дешифрација				дополнително снимање	исправки	број на стручни лица	норма денови	рокови	средства за				извори на средства	забелешка
		непочнато		во тек							денови	деневци	материјали	вкупно средства		
		на	на	на	на											
		1:1000	1:2500						од - до							
30	Речане			910												
31	Сенце			1999												
32	Симница			1079												
33	Србиново			1747												
34	Топлица			148												
35	Церово				300											
36	Богдево				200											
37	Бродец				500											
38	Врбен				200											
39	Волковија				200											
40	Г.Д.Гоновца				180											
41	Г.Јеловце				800											
42	Дуф				300											
43	Зелезна Река				1300											
44	Зужје				1128											
45	Кракорница				300											
46	Рибница				587											
47	Требиште				300											
48	Митрои Крсти				100											
49	Нистрово				300											
50	Сретково				200											
51	Страјане				200											
52	Сушица				300											
53	Тануше				459											
	ВКУПНО:	355	380	18633	13329	320	100	*)	01.04-31.07	4873800	1200000	6 074 000	Б			

Државен завод за геодетски работи

*) Регулирано со Акциски план

Б-Буџет; СБ-Светска Банка

Годишна програма 2006

Список на КО. за катастраско класирање и други работи

ПРИЛОГ бр.3

Реден број	ОБЈЕКТ	катастраско класирање на земјиште		број на фото скици по КО.	формирање на образец бр. 10	изработка на бонитетна карта	изработка на подолшка карта	припрема на планови 1:1000 и 1:2500	испиш. на ПР со и без текст и БК	внесу. на подол. Тип зем.култ., класи	стрučни лица	норма денови	рокови	Средства			
		на	ха											за дневници	за материјали	вкупно средства	извори на средства
1	ГОСТИВАР	79747	59	620					9		150000		03.05-22.09				
2	РЕСЕН				620	54924					12		04.01-05.01		30000		
							54924				12		06.01-19.01				
									54924		12		20.01-01.02				
										54924	12		27.04-28.04				
3	БИТОЛА			1436		64485					12		02.02-06.02				
							64858				12		07.02-22.02				
											12		23.02-09.03				
									64485		4		03.05-05.05				
4	ПРИЛЕП И СВ.НИКОЛЕ			1838		53756					12		10.03-15.03				
											12		16.03-29.03				
							53756				12		30.03-11.04				
									53756		44		08.05-12.05				
5	РАДОВИШ					25301					12		14.04-20.04				
							25301				12		21.04-26.04				
								25301			12		12.04-13.04				
									25301				15.05-24.05				
6	ВЕЛЕС									31284	4		25.05-07.07				
7	НЕГОТИНО									12300	4		10.07-11.08				
8	ДЕЛЧЕВО									74306	12		04.09-20.10				
9	БЕРОВО									127504	12		23.10-17.11				
10	ПРОБИШТИП									70660	12		20.11-29.12				
	Вкупно	79747	59	3894	198466	198839	25301	198466	316054	600	150000	30000	180000	Б			

Државен завод за геодетски работи

Б-Буџет; СБ-Светска Банка

Годишна програма 2006

Список на КО. за реституција

ПРИЛОГ бр.4

Реден број	ОБЈЕКТ кат.општина	обем на работите								средства за				
		аеротриангу- лација	картирање 1:1000	картирање 1:2500	картирање 1:1000	картирање 1:2500	преглед и исправки	норма денови	бр.на стручни лица	роки	дневници	материјали	вкупно	извор
	име	ha	ha	ha	ha	ha	ha	ha	ha					
	ДЕБАР													
1	Дебар		550											
2	Г.Папрадник		75											
3	М.Папрадник		125											
	ПРИЛЕП	42731												
	КРУШЕВО													
4	Крушево				256				100				75 000	
5	Житоше		145											
5	ШТИП -КАРБИН.					7800							60000	
6	Ебеплија													
7	Јунузлија													
8	Мурталија													
9	Кучица													
10	Почивало													
11	Кошево													
12	Огалија													
13	Келекчалија													
	КУМАНОВО					3500								
14	Мгленци							2000						
15	Буковјане													
16	Цветишница													
17	Длабочица													
18	Рамно													
19	Дејловце													
20	ОХРИД								200				66000	
21	ТЕТОВО				300				650				99000	
	ВКУПНО	42731	895	11300	556	2000	2000	950	1660	29	300 000	70000	370000	Б

Државен завод за геодетски работи

Б-Буџет; СБ-Светска Банка

Годишна програма 2006

Список на ОБЈЕКТИ и КО. за Дигитална обработка

ПРИЛОГ бр.5

Објект	КО	Дигитализација		едитирање	Парцелирање и пресметување на површини		Прва и втора контрола на парцелирањето и пресметување на површини	Втора контрола на парцелирањето и пресметувањето на површини	Одговорен	Стручни лица	рок од-до
		1:1000 ha	1:2500 ha		1:1000 ha	1:2500 ha					
1	ВЕЛЕС					1590			Сек.КИС	*	01.01.- 15.03.
2	ВЕЛЕС			3090				32	Сек.КИС	*	01.01.- 15.03.
3	ВЕЛЕС				24		800		Сек.КИС	*	01.01.- 15.03.
4	ВЕЛЕС			2000	22				Сек.КИС	*	01.01.- 15.03.
5	ВЕЛЕС				23	2770			Сек.КИС	*	01.01.- 15.03.
6	ВЕЛЕС			5490	23				Сек.КИС	*	01.01.- 15.03.
7	ВЕЛЕС				32		1832		Сек.КИС	*	01.01.- 15.03.
8	ВЕЛЕС				11	2560			Сек.КИС	*	01.01.- 15.03.
9	ВЕЛЕС				22	2360			Сек.КИС	*	01.01.- 15.03.
10	ВЕЛЕС				23	2560			Сек.КИС	*	01.01.- 15.03.
11	ВЕЛЕС				28	2670			Сек.КИС	*	01.01.- 15.03.
12	ВЕЛЕС			1100					Сек.КИС	*	01.01.- 15.03.
13	ВЕЛЕС					280			Сек.КИС	*	01.01.- 15.03.
14	ВЕЛЕС					1700			Сек.КИС	*	01.01.- 15.03.
15	ВЕЛЕС						2280		Сек.КИС	*	01.01.- 15.03.
16	ВЕЛЕС					1590			Сек.КИС	*	01.01.- 15.03.
17	ВЕЛЕС						3015		Сек.КИС	*	01.01.- 15.03.
18	ВЕЛЕС					1470			Сек.КИС	*	01.01.- 15.03.
19	ВЕЛЕС						990		Сек.КИС	*	01.01.- 15.03.
20	ОХРИД		1265						Сек.КИС	*	15.03 - 31.12.
21	СКОПЈЕ		545						Сек.КИС	*	15.03 - 31.12.
22	СКОПЈЕ		541						Сек.КИС	*	15.03 - 31.12.
23	СКОПЈЕ		426						Сек.КИС	*	15.03 - 31.12.
24	СКОПЈЕ		427						Сек.КИС	*	15.03 - 31.12.
25	МАК. БРОД			2446					ПОЕ	*	01.01.- 31.12.
26	МАК. БРОД			1335					ПОЕ	*	01.01.- 31.12.
27	МАК. БРОД			832					ПОЕ	*	01.01.- 31.12.
28	МАК. БРОД			848					ПОЕ	*	01.01.- 31.12.
29	МАК. БРОД			1837					Сек.премер	*	01.08 - 31.12.
30	МАК. БРОД		37	5170					Сек.премер	*	01.08 - 31.12.
31	МАК. БРОД			1390					Сек.премер	*	01.08 - 31.12.
32	МАК. БРОД			1351					Сек.премер	*	01.08 - 31.12.
33	МАК. БРОД			856					Сек.премер	*	01.08 - 31.12.

ПОЕ - подрачна орг.единица на ДЗГР

*) Регулирано со Акц.план

Државен завод за геодетски работи

Сектор-КИС-Катастарски информативен систем

Годишна програма 2006

Список на ОБЈЕКТИ и КО, за дигитална обработка

ПРИЛОГ бр.5

Реден број	ОБЈЕКТ	КО	дигитализација		едитирање	Парцелирање и пресметување на површини		Прва и втора контрола на парцелирањето и пресметување на површини	Втора контрола на парцелирањето и пресметувањето на површини	Одговорен	Стручни лица	рок од-до
			1:1000 па	1:2500 па		1:1000 па	1:2500 па					
34	МАК. БРОД	Локвица		3900						Сек.премер	*)	01.08. - 31.12.
35	МАК. БРОД	Лушште		1367						Сек.премер	*)	01.08. - 31.12.
36	МАК. БРОД	Сушица		745						Сек.премер	*)	01.08. - 31.12.
37	МАК. БРОД	Томино Село		1029						Сек.премер	*)	01.08. - 31.12.
38	МАК. БРОД	Слатина		1966						Сек.премер	*)	01.08. - 31.12.
39	МАК. БРОД	Тополница		1550						Сек.премер	*)	01.08. - 31.12.
40	МАК. БРОД	Ботуше		2602						Сек.премер	*)	01.08. - 31.12.
41	МАК. БРОД	Крушје		1661						Сек.премер	*)	01.08. - 31.12.
42	МАК. БРОД	Драгов Дол		693						Сек.премер	*)	01.08. - 31.12.
43	МАК. БРОД	Инче		679						Сек.премер	*)	01.08. - 31.12.
44	МАК. БРОД	Вир		1108						Сек.премер	*)	01.08. - 31.12.
45	МАК. БРОД	Брбарос		675						Сек.премер	*)	01.08. - 31.12.
46	МАК. БРОД	Ковче	90	197						Сек.премер	*)	01.08. - 31.12.
47	МАК. БРОД	Зркле		579						Сек.премер	*)	01.08. - 31.12.
48	МАК. БРОД	Грешница		2049						Сек.премер	*)	01.08. - 31.12.
49	МАК. БРОД	Волче		2140						Сек.премер	*)	01.08. - 31.12.
50	ВАЛАНДОВО	Марвинци		763						ПОЕ	*)	01.01- 31.12.
51	ВАЛАНДОВО	Рабово		1000						ПОЕ	*)	01.01- 31.12.
52	ВИНИЦА	Виница		1830						ПОЕ	*)	01.01- 31.12.
53	ВИНИЦА	Градец		5901						ПОЕ	*)	01.01- 31.12.
54	Д. ХИСАР	Базерник		1295						ПОЕ	*)	01.01- 31.12.
55	Д. ХИСАР	Големо Илино		2069						ПОЕ	*)	01.01- 31.12.
56	Д. ХИСАР	Мало Илино		1665						ПОЕ	*)	01.01- 31.12.
57	КОЧАНИ	Жиганци		722						ПОЕ	*)	01.01- 31.12.
58	КОЧАНИ	Теранци		2164						ПОЕ	*)	01.01- 31.12.
59	КОЧАНИ	Видовиште		892						ПОЕ	*)	01.01- 31.12.
60	КР.ПАЛАН.	Крива Паланка		582						ПОЕ	*)	01.01- 31.12.
61	КР.ПАЛАН.	Кнопница		2075						ПОЕ	*)	01.01- 31.12.
62	КР.ПАЛАН.	Б'с		685						ПОЕ	*)	01.01- 31.12.
63	КР.ПАЛАН.	Љубинци		333						ПОЕ	*)	01.01- 31.12.
64	ПРОБИШТ.	Пестришино		768						ПОЕ	*)	01.01- 31.12.
65	ПРОБИШТ.	Куково		944						ПОЕ	*)	01.01- 31.12.
66	ПРОБИШТ.	Пуздерци		611						ПОЕ	*)	01.01- 31.12.

ПОЕ - подрачна орг.единица на ДЗГР

*) Регулирано со Акц.план

Државен завод за геодетски работи

Сектор-КИС-Катастарски информативен систем

Годишна програма 2006

Список на ОБЈЕКТИ и КО. за дигитална обработка

ПРИЛОГ бр.5

Објект Реден број	КО	Дигитализација		едитирање	Парцелирање и пресметување на површини		Прва и втора контрола на парцелирањето и пресметување на површини	Втора контрола на парцелирањето и пресметувањето на површини	Одговорен	Стручни лица	рок од-до
		1:1000 ha	1:2500 ha		1:1000 ha	1:2500 ha					
67	ПРОБИШТ.		638						ПОЕ	*	01.01-31.12.
68	СВ.НИКОЛЕ		2198						ПОЕ	*	01.01-31.12.
69	СВ.НИКОЛЕ		2070						ПОЕ	*	01.01-31.12.
	ВКУПНО:	3331	68210	11680	208	19550	8917	32			

ПОЕ - подрачна орг.единица на ДЗГР

*) Регулирано со Акц.план

Државен завод за геодетски работи

Сектор-КИС-Катастарски информативен систем

Годишна програма 2006 : Список на ОБЈЕКТИ и КО. за реамбулација и етажен премоер на ПОЕ ПРИЛОГ бр.6

Реден број	ОБЈЕКТ КО.	реамбулација ха	број на згради и помошни објекти	рокови	норма денови	средства за			забелешка
						дневници	материјали	вкупно	
	МАК. БРОД								
1	Крапа		122	*)				30000	Б
2	Црешнево		123						
3	Локвица		126						
4	Барбарос		0						
	ВЕЛЕС								
5	Д. Врановце		240	*)				50000	Б
6	Мелница		624						
7	Мартолци		220						
	ДЕБАР								
8	Г. Папрадник	10	224	*)				40000	Б
9	М. Папрадник	10	107						
	ДЕЛЧЕВО								
10	Стамер		131						
11	Град		231						
	ДЕМИР ХИСАР								
12	Стругово		129	*)				25000	Б
13	Обедник		97						
	КОЧАНИ								
14	Видовиште	90		*)				50000	Б
	Спанчево		421	*)					
	КРУШЕВО			*)					
15	Бучин		900					30000	Б
	НЕГОТИНО								
16	Тремник	170	380	*)				50000	Б
17	Тимјаник	120							
18	Џидимирци		5						
	ОХРИД								
19	Лескоец		1800	*)				30000	Б
	ПРИЛЕП			*)					
20	Волково	60	26	*)				80000	Б
	РАДОВИШ			*)					
21	Радовиш-дел		800	*)				200000	Б
	РЕСЕН			*)					
								100000	Б

Државен завод за геодетски работи:

*) Регулирано со Акциски план

Б-Буџет; СБ-Светска Банка; ПОЕ-Подрачна организациона единица

Годишна програма 2006 : **Список на ОБЈЕКТИ и КО. за реамбулација и етажен премер на ПОЕ** ПРИЛОГ бр.6

Педен број	ОБЈЕКТ КО.	реамбулација ха	број на згради и помошни објекти	рокови	норма денови	средства за				забелешка	
						дневници	маргинали	вкупно	извори		
22	Ресен-дел		300								
23	Рајца		70								
24	Курбиново		70								
25	Асамати		400								
	СВ. НИКОЛЕ			*				80000	Б		
26	Горобинци		600								
27	Мустафино		300								
	СКОПЈЕ			*				500000	Б		
28	Горче Петров		15000								
	СТРУМИЦА			*				50000	Б		
29	Сарај	50	237								
30	Радово	40	205								
	ВКУПНО	550	23888	01.01. - 31.12.	регул.со Акц.пл.			1365000	Б		

Државен завод за геодетски работи:

*) Регулирано со Акциски план

Б-Буџет; СБ-Светска Банка; ПОЕ-Подрачна организациона единица

Годишна програма 2006

Список на КО. за конверзија на КЗ во КН

ПРИЛОГ бр.7

Р. бр.	Одделение	Шифра	Катастарска општина	Површина за конверзија	Дигит или аналог	Парцели	Поседовни листови	Последна година на снимање	Планови 1:1000 1:2500	Број на објекти	Потребни средства	Зован	забелешка
1	Битола	2013	Брник	1495	А	1576	108	1933	00-13	10			целосна КО
2	Битола	2020	Врањевици	924	А	1529	135	1932	00-09	8			целосна КО
3	Битола	2023	Гнилеш	2086	А	1316	81	1993	00-15	10			целосна КО
4	Битола	2027	Г. Орехово	905	А	1276	173	1929	00-08	31			целосна КО
5	Битола	2029	Гопеш	923	А	628	150	1935	00-05	53			целосна КО
6	Битола	2038	Добровени	1537	А	1823	209	1932	00-11	24			целосна КО
7	Битола	2045	Драгош	1199	А	2353	291	1931	00-12	20			целосна КО
8	Битола	2048	Древени	1643	А	1423	122	1931	00-12	6			целосна КО
9	Битола	2053	Злокукани	1915	А	709	140	1931	00-15	5			целосна КО
10	Битола	2078	Метимил	536	А	977	86	1936	00-06	12			целосна КО
11	Битола	2086	Облаково	989	А	1297	124	1967	00-08	35			целосна КО
12	Битола	2089	Орле	979	А	1448	94	1933	00-10	11			целосна КО
13	Битола	2100	Рамна	739		1164	203	1967	00-07	50			целосна КО
14	Битола	2105	Свиштиште	426	А	836	130	1967	00-06	0			целосна КО
15	Битола	2113	Стрежево	894	А	1424	184	1967	00-06	18			целосна КО
16	Битола	2114	Суводол	924	А	2404	254	1965	00-08	1			целосна КО
17	Битола	2121	Црничани	1252	А	2418	130	1932	00-11	29			целосна КО
18	Кичево	12018	Другово	620		1640	627	1973	07_09	586			вон град. реон
19	Кичево	12044	Мамудовци	280		728	198	1973	00_05	116			вон град. реон
20	Кичево	12006	Јагол Доленци	392	А	842	125	1973	00-05	5			целосна КО
21	Кичево	12047	Мидинци	790	А	1269	205	1973	00-10	32			целосна КО
22	Кичево	12049	Ново Село	1050	А	654	104	1973	00-09	41			целосна КО
23	Кочани	13007	Врбица	1152	А	1109	88	1968	00-07	21			целосна КО
24	Куманово	17008	Белановце	905	Д	959	87	1962	00-08	7			целосна КО
25	Куманово	17028	Длга	646	А	1033	74	1962	00-07	2			целосна КО
26	Куманово	17035	Думановце	1303	Д	2108	116	1962	00-11	22			целосна КО
27	Куманово	17039	Злокукане	220	А	364	35	1962	00-05	15			целосна КО
28	Куманово	17041	Извор	583	Д	661	55	1962	00-06	17			целосна КО
29	Куманово	17085	Рнковце	286	А	448	49	1962	00-04	13			целосна КО
30	Куманово	17095	Стража	521	Д	490	102	1962	00-04	9			целосна КО
31	Куманово	17097	Стрима	855	Д	573	60	1962	00-07	16			целосна КО
32	Прилеп	20033	Дрен	1934	А	599	27	1934	00-06	14			целосна КО
33	Прилеп	20059	Лениште	1567	А	2071	320	1934	00-10	30			целосна КО
34	Прилеп	20086	Прилепец	778	А	829	52	1933	00-06	19			целосна КО
35	Прилеп	20111	Чумово	942	А	1095	84	1933	00-09	12			целосна КО
36	Струга	26019	Дренук	745	А	734	101	1971	00-08	65			целосна КО

Државен завод за геодетски работи

Б-буџет; СБ-Светска Банка

КЗ-Катастар на земјиште КН-Катастар на недвижности

Годишна програма 2006

Список на КО. за конверзија на КЗ во КН

ПРИЛОГ бр.7

Р. бр.	Одделение	Шифра	Катастарска општина	Површина за конверзија	дигит или аналог	Парцели	Поседовни листови	Последна година на снимање	Планови 1:1000 1:2500	Број на објекти	Потребни средства	Доказ	забелешка
37	Струмица	27006	Вајково	904	A	2274	569	1980	00-02	1			целосна КО
38	Скопје	25008	Барово	243	A	342	59	1961	00-04	15			целосна КО
39	Скопје	25015	Брезовица Катл.	1176		1563	110	1959	00-11	58			целосна КО
40	Скопје	25026	Црвена Вода	853	A	788	110	1960	00-04*	51			целосна КО
41	Скопје	25062	Градовци	1975	A	1947	231	1960	00-04	16			целосна КО
42	Скопје	25063	Грчец	374	A	1241	179	1961	00-02	24			целосна КО
43	Скопје	25071	Калдирец	638	A	198	59	1960	00-05*	0			целосна КО
44	Скопје	25084	Малчиште	267	A	579	17	1961		11			целосна КО
45	Скопје	25103	Осинчани	1189	A	1558	206	1961	00-08*	20			целосна КО
46	Скопје	25114	Равни Габер	1097	A	764	40	1960		8			целосна КО
47	Скопје	25136	Умово	1012		286	13	1961	00-02*	0			целосна КО
48	Штип	30027	Криви Дол	1636		1276	224	1958	00-13	31			целосна КО
49	Штип	30042	Пенуш	1737		1131	28	1969	00-12	4			целосна КО
50	Штип	30050	Сарчицево	974		1046	131	1958	00-06	15			целосна КО
51	Штип	30053	Софилари	632		275	58	1969	00-07	42			целосна КО
52	Штип	30057	Сушево	440		257	52	1958	00-04	7			целосна КО
53	Штип	30060	Тестемелци	751		356	14	1969	00-06	0			целосна КО
54	Штип	30066	Црвулево	812		1202	239	1958	00-07	63			целосна КО
55	Гостивар	7005	Белчица	2508		690	90	1972	00-15	22			целосна КО
56	Гостивар	7040	Кичиница	443		200	22	1972	00-05	8			целосна КО
57	Гостивар	7078	Сушица 2*	1046		101	3	1972	00-06	0			целосна КО
58	Берово	1011	Робово	1859		3594		1959	00-12	280			вон.град.реон.
59	Дебар	8027	Новак	797		1205		1971	00-07	212			вон.град.реон.
60	Куманово	17046	Клечовце	1647		4150		1970	00-15	353			вон.град.реон.
61	Куманово	17101	Табановце	1345		4985		1962	00-14	340			вон.град.реон.
62	Куманово	17099	Студена Бара	1400		3365		1962	00-11	239			вон.град.реон.
63	Прилеп	20113	Штавица	1562		2354		1933	00-11	49			вон.град.реон.
64	Прилеп	20081	Подмол	1037		1993		1932	00-10	53			вон.град.реон.
65	Прилеп	20018	Волково	556		1058		1934	00-04	26			вон.град.реон.
66	Прилеп	20016	Витолиште	5709		4821		1933	00-37	195			вон.град.реон.
67	Струга	26039	Пискупштина	501		1580		1971	00-05	71			вон.град.реон.
68	Струмица	27067	Сушица	962		2462		1980	02-04	211			вон.град.реон.
69	Струмица	27020	Град Балдовци	389		1498		1980	00-05	283			вон.град.реон.
70	Струмица	27022	Добрејци	497		2465		1980	05-06	571			вон.град.реон.
71	Струмица	27057	Сарај	350		10608		1980	00-04	237			вон.град.реон.

Државен завод за геодетски работи

Б-буџет; СБ-Светска Банка

КЗ-Катастар на земјиште КН-Катастар на недвижности

Годишна програма 2006

Список на КО. за конверзија на КЗ во КН

ПРИЛОГ бр.7

Р. бр.	Одделение	Шифра	Катастарска општина	Површина за конверзија	Дигит или аналог	Парцели	Поседовни листови	Последна година на снимање	Планови 1:1000 1:2500	Број на објекти	Потребни средства	виза	забелешка
72	Струмица	27053	Радово	391		1920		1980	00 - 04	205			вон.град.реон.
73	Струмица	27032	Зубово	369		2156		1980	00 - 06	216			вон.град.реон.
74	Штип	30051	Селце	2093		2877		1989	00 - 19	55			вон.град.реон.
	ВКУПНО			77106		60780	7574			1761	10 000	Б	

Државен завод за геодетски работи

Б-буџет; СБ-Светска Банка

КЗ-Катастар на земјиште КН-Катастар на недвижности

Годишна програма 2006

Список на КО. за ортофоснимање

ПРИЛОГ бр.8

Р.бр.	Бр.	Одделение	Шифра	Катастарска општина	Површина на КО (ха)	Површина за ново снимање (ха)	Вкупно парцели во КО	Вкупно поседовни листови во КО	Последна година на снимање	Планови 1:1000 1:2500	Број на објекти	средства	извори
1	17	Битола	2003	Бач	1779	44,9	3143	674	1928	00-12	71		
2	18	Битола	2004	Баршани	692	61,2	2305	422	1931	00-06	129		
3	20	Битола	2007	Бистрица	571	162,3	2085	683	1930	00-06	474		
4	22	Битола	2010	Братин Дол	910	29,4	1609	348	1967	00-06	90		
5	23	Битола	2011	Брод	2134	32	5578	657	1928	00-18	60		
6	27	Битола	2018	Велушина	1608	29,8	5129	701	1931	00-13	77		
7	29	Битола	2022	Гермијан	1951	36,2	2731	777	1929	00-14	90		
8	34	Битола	2030	Грашница	1928	23,7	2765	596	1930	00-14	50		
9	36	Битола	2036	Дихово	1210	76,3	2717	964	1967	00-09	284		
10	40	Битола	2042	Доленци	757	21	1534	289	1931	00-08	71		
11	43	Битола	2049	Гавато	2206	39,9	3756	590	1931	00-20	122		
12	48	Битола	2059	Кажани	775	22,2	1401	506	1930	00-10	62		
13	49	Битола	2060	Канино	536	28	1356	314	1930	00-06	57		
14	50	Битола	2061	Кишава	1967	22,3	1876	481	1931	00-13	90		
15	51	Битола	2063	Крстоар	380	105,3	1670	493	1929	00-06	70		
16	54	Битола	2069	Лера	1298	21,2	1638	275	1967	00-10	60		
17	55	Битола	2075	Магарево	1611	16,9	934	418	1967	00-12	98		
18	56	Битола	2076	Маловиште	2934	12,7	1094	392	1930	00-12	85		
19	58	Битола	2079	Могила	2570	188,3	6833	895	1968	00-14	451		
20	60	Битола	2081	Мусинци	1158	43,5	4714	543	1933	00-10	94		
21	61	Битола	2082	Нижеполе	4689	41,4	1328	557	1931	00-18	190		
22	62	Битола	2083	Новаци	1207	111,2	2792	664	1929	00-09	390		
23	64	Битола	2087	Олевени	468	78,9	1514	468	1931	00-06	86		
24	67	Битола	2090	Острец	1769	14,4	1680	208	1931	00-12	52		
25	72	Битола	2103	Ротино	1037	19,8	1741	274	1967	00-10	101		
26	77	Битола	2117	Трново	648	60,6	1254	675	1967	00-09	219		
27	78	Битола	2120	Цапари	3366	34,6	4877	1207	1967	00-18	223		
28	465	Кичево	12001	Арангел	344	34,4	1122	258	1973	00-05	301		
29	466	Кичево	12003	Бачишта	2528	20	2175	303	1973	00-17	182		
30	471	Кичево	12014	Грешница	773	57,7	2112	421	1973	00-09	350		
31	474	Кичево	12021	Жубрино	331	24,1	888	141	1973	00-04	173		
32	475	Кичево	12022	Зajas	3308	260,8	5423	1169	1973	00-26	1258		
33	476	Кичево	12026	Јагол	615	27,5	1798	253	1973	00-06	95		
34	478	Кичево	12030	Кичево град 2500	2088	707	9193	5532	1973	26-14	9246		
35	479	Кичево	12036	Колари	991	40,9	1335	249	1973	00-12	222		
36	480	Кичево	12037	Колибари	332	40	1102	185	1973	00-05	236		
37	489	Кичево	12058	Поповјани	484	21,9	1064	255	1973	00-07	74		

Државен завод за геодетски работи

Б-Буџет; СБ-Светска Банка

Годишна програма 2006

Список на КО. за ортофоснимање

ПРИЛОГ бр.8

Р.бр.	Бр.	Одделение	Шифра	Катастарска општина	Површина на КО (ха)	Површина за ново снимање (ха)	Вкупно парцели во КО	Вкупно поседовни листови во КО	Последна година на снимање	Планови 1:1000 1:2500	Број на објекти	средства	извори
38	490	Кичево	12059	Премка	774	14,8	1548	284	1973	00-08	445		
39	495	Кичево	12070	Страгмиште	988	85	3316	529	1973	00-08	516		
40	496	Кичево	12071	Стрелци	729	93	2059	455	1973	00-08	478		
41	499	Кичево	12074	Туин	3334	81,7	4306	582	1973	00-19	25		
42	500	Кичево	12076	Црвици	644	78,6	2389	540	1973	00-07	451		
43	501	Кичево	12078	Шутово	880	50	1163	293	1973	00-07	311		
44	699	Куманово	17010	Билановце	991	37,6	1213	679	1962	00-07	496		
45	703	Куманово	17015	Ваксинце	1763	79,3	4526	491	1962		505		
46	704	Куманово	17017	Виштица	687	27,7	1869	191	1962	00-05	180		
47	713	Куманово	17030	Доброшане	1307	95,9	2621	1083	1962	00-10	665		
48	724	Куманово	17056	Липково	1342	66,6	2808	625	1962	00-11	537		
49	725	Куманово	17057	Лојане	1861	73,6	4109	421	1962	00-12	546		
50	726	Куманово	17058	Лопате	809	83,2	2978	729	1962	00-09	655		
51	727	Куманово	17059	Љубодраг	547	42,7	1026	369	1962	00-06	270		
52	729	Куманово	17062	Матеце	3414	100,7	5448	1147	1962	00-10	811		
53	732	Куманово	17067	Никуштак	2048	65,8	2737	350	1962	00-08	323		
54	733	Куманово	17068	Ново село	303	41	990	311	1962	00-08	129		
55	735	Куманово	17073	Оризаре	494	54,6	1468	363	1962	00-05	434		
56	736	Куманово	17074	Опае	344	40,1	1519	587	1962	00-03	476		
57	738	Куманово	17076	Отља	1716	122,3	2494	511	1962	00-06	608		
58	741	Куманово	17081	Пчиња	2597	75,9	4484	639	1962	00-17	341		
59	746	Куманово	17086	Романовце	2480	128,7	5654	1112	1962	00-14	623		
60	747	Куманово	17087	Ропалце	500	37,1	1713	248	1962	00-06	291		
61	750	Куманово	17091	Случане	1684	68,9	3598	641	1962	00-11	774		
62	756	Куманово	17102	Тромега	961	94	1835	576	1962	00-10	369		
63	757	Куманово	17103	Умин Дол	855	44,9	1029	387	1962	00-09	220		
64	760	Куманово	17107	Черкеско Село	287	56,5	752	430	1962	00-05	733		
65	1156	Струга	26003	Бицово	239	38	860	415	1955	00-04	126		
66	1157	Струга	26005	Боровец	1389	35	3440	402	1971	00-12	244		
67	1159	Струга	26008	Велешта	935	167	3423	808	1955	00-07	1140		
68	1161	Струга	26010	Враниште	587	74,1	2086	752	1955	00-04	448		
69	1162	Струга	26013	Г.Татеши	739	40,2	2959	284	1971	00-08	244		
70	1164	Струга	26016	Д.Белица	642	43,7	1964	684	1955	00-04	244		
71	1165	Струга	26017	Д.Татеши	527	26,9	1420	303	1971	00-06	153		
72	1166	Струга	26018	Драслајца	458	51	1571	586	1955	00-06	273		
73	1168	Струга	26020	Заграчани Шум	481	105,5	1580	398	1955	00-06	251		
74	1171	Струга	26025	Лабунште	2001	119,3	3460	1142	1971	03-05	1484		

Државен завод за геодетски работи

Б-Буџет; СБ-Светска Банка

Годишна програма 2006

Список на КО. за ортофоснимање

ПРИЛОГ бр.8

Р. бр.	Бр.	Одделение	Шифра	Катастарска општина	Површина на КО (ха)	Површина за ново снимање (ха)	Вкупно парцели во КО	Вкупно поседовни листови во КО	Последна година на снимање	Планови 1:1000 1:2500	Број на објекти	средства	извори
75	1172	Струга	26027	Ливада	355	73,9	1214	442	1955	00-04	268		
76	1173	Струга	26028	Ложани	573	45,6	2226	635	1955	00-06	204		
77	1175	Струга	26032	Мислешево	1318	191,2	4774	2164	1955	10-09	1127		
78	1177	Струга	26035	Моришта	607	83,3	1781	648	1955	00-06	262		
79	1179	Струга	26038	Октиси	1338	96,2	6479	991	1971	00-15	832		
80	1181	Струга	26044	Радолишта	1439	118,9	2765	754	1971	00-07	793		
81	1184	Струга	26048	Франгово	947	60,7	1878	383	1971	00-06	413		
82	1274	Скопје	25003	Арачиново	996	199,5	2020	802	1959	00-09	1659		
83	1277	Скопје	25006	Бањани	2409	60,1	2829	751	1940	00-20	342		
84	1280	Скопје	25009	Батинци	877	227,5	2699	616	1960	00-09	1252		
85	1281	Скопје	25010	Илинден	1450	384,2	3896	1428	1959	00-10	1509		
86	1283	Скопје	25013	Бојана	2568	59,7	4435	358	1938	00-19	466		
87	1288	Скопје	25020	Буковик	939	41	2534	303	1961	00-10*	323		
88	1297	Скопје	25030	Чучер Сандево	1106	36,4	4163	604	1940	00-10	153		
89	1305	Скопје	25041	Долно Сонје	847	77,2	3781	993	1961	00-08	515		
90	1306	Скопје	25042	Долно Водно	183	14,3	593	236	1935	00-04	2330		
91	1313	Скопје	25049	Глуво бразда	1705	107,6	4634	1090	1940	00-24	183		
92	1314	Скопје	25050	Нерези	815	37,5	4048	793	1980-1940	00-06	4339		
93	1319	Скопје	25055	Горно Сонје	852	108,4	2890	1144	1961	00-08	484		
94	1321	Скопје	25057	Горно Водно	589	3,2	1386	28	1935	00-08	122		
95	1322	Скопје	25058	Горњани	1147	16,4	1803	219	1940	00-13	70		
96	1330	Скопје	25067	Инџиково	487	127,2	1304	747	1959	00-06	1002		
97	1336	Скопје	25074	Кондово	393	78,9	1656	409	1961	00-05	816		
98	1338	Скопје	25077	Крушопек	673	11,1	2779	335	1936	00-08	349		
99	1339	Скопје	25078	Кучевиште	3921	72,8	7449	2013	1961	00-29*	1253		
100	1345	Скопје	25085	Марино	251	128,9	1470	1102	1959	00-04	1140		
101	1347	Скопје	25087	Матка	1052	60	1426	452	1961	00-06	324		
102	1353	Скопје	25094	Никиштани	1229	21,9	2453	167	1940	00-11	165		
103	1361	Скопје	25102	Орман	361	27,2	1261	703	1936	00-06	4921		
104	1367	Скопје	25108	Петровец	624	323,6	1604	841	1959	00-07	868		
105	1370	Скопје	25112	Блаце П	691	40,1	2513	285	1959	00-07	128		
106	1377	Скопје	25121	Сопиште	858	83,4	2160	554	1961-1989	00-09	2083		
107	1379	Скопје	25802	КО Скопје-дел Саат Ку	498	13,6							
108	1381	Скопје	25123	Стајковци	491	131,4	2119	1258	1959	00-06	1219		
109	1384	Скопје	25126	Студеничани	956	133,2	4549	693	1960	00-10	1098		
110	1389	Скопје	25115	Ржаничино	958		1041	398	1959	00-08	324		
111	1399	Скопје	25161	Шмишево	894	43	3107	734	1961	00-08	825		

Државен завод за геодетски работи

Б-Буџет; СБ-Светска Банка

Годишна програма 2006

Слика на КО, за ортофоснимане снимане

ПРИЛОГ бр.8

Р.бр.	Бр.	Одделение	Шифра	Катастарска општина	Површина на КО (ха)	Површина на ново снимане (ха)	Вкупно парцели во КО	Вкупно поседовни листови во КО	Последна година на снимане	Планови 1:1000 1:2500	Број на објекти	средства	извори
112	1401	Скопје	25163	Ласкарци	725	64,6	2096	241	1936	00-06	248		
113	1403	Скопје	25165	Радуша	2598	72,3	2245	279	1938	00-19	360		
114	1425	Тетово	28001	Беловиште	1366	45,5	3393	478	1935	01-14	144		
115	1426	Тетово	28002	Блаце	766	15	1455	282	1935	01-08	133		
116	1427	Тетово	28003	Боговиње	1095	160,9	3982	1456	1936	00-10	1394		
117	1428	Тетово	28004	Бозовце	5675	10,5	2198	255	1937	01-19	230		
118		Тетово	28007	Бродец	1498	15	1736	260	1937	13.јан	262		
119	1429	Тетово	28005	Брвеница	568	132,1	1918	1246	1936	00-06	791		
120	1432	Тетово	28009	Вејце	2466	20,6	1596	255	1937	00-15	163		
121	1433	Тетово	28010	Вешала	3170	16,7	2702	329	1937	00-21	281		
122	1434	Тетово	28011	Волковија	2210	27,6	3161	848	1938	00-15	124		
123	1435	Тетово	28012	Вратница	2607	75,4	6372	798	1936	02-20	328		
124	1436	Тетово	28013	Гајре	738	28	2353	505	1937	02-10	250		
125	1437	Тетово	28014	Глоге	381	55,9	2382	704	1936	00-07	305		
126	1440	Тетово	28017	Г Палчиште	545	33	1666	281	1937	00-07	350		
127	1441	Тетово	28018	Г Седларце	451	40,4	1833	665	1937	00-05	462		
128	1442	Тетово	28019	Гручин	679	43,1	1839	364	1938	00-06	186		
129	1443	Тетово	28020	Гургурница	4818	27,8	2849	326	1938	00-23	261		
130	1444	Тетово	28021	Добарце	1242	50,2	2659	359	1938	00-11	365		
131	1445	Тетово	28022	Доброште	1824	129,5	3974	1185	1936	04-13	757		
132	1446	Тетово	28023	Д Лешница	554	9,3	657	236	1938	00-05	128		
133	1447	Тетово	28024	Д Палчиште	800	160,1	3376	1195	1937	00-09	947		
134	1448	Тетово	28025	Д Седларце	480	47,5	1717	910	1935	00-08	178		
135	1449	Тетово	28026	Гермол	1356	16,1	2813	294	1937	02-10	167		
136	1450	Тетово	28027	Желино	1642	140,4	3338	1058	1938	00-13	1050		
137	1451	Тетово	28028	Жилче	494	56,4	1826	612	1936	00-06	202		
138	1452	Тетово	28029	Жеровјане	214	48,2	721	311	1937	00-03	272		
139	1453	Тетово	28030	Јанчиште	513	40,5	1832	677	1935	00-05	168		
140	1454	Тетово	28031	Јажинце	1324	30,6	1732	249	1936	00-14	187		
141	1455	Тетово	28032	Јегуновце	996	82,3	1331	428	1936	00-07	271		
142	1456	Тетово	28034	Јеловјане	2495	17,7	2824	295	1938	00-16	158		
143	1457	Тетово	28036	Камењане	598	119,3	2550	1086	1937	00-09	1287		
144	1458	Тетово	28037	Копаница	1042	45,4	1214	403	1936	00-10	226		
145	1459	Тетово	28038	Копачин Дол	493	23,5	1359	142	1938	00-05	200		
146	1460	Тетово	28039	Лавце	549	8,3	639	252	1934	00-10	128		
147	1461	Тетово	28040	Ларце	2038	43,6	2889	362	1938	00-14	461		
148	1462	Тетово	28041	Лешок	989	61,4	2786	1070	1936	00-11	241		

Државен завод за геодетски работи

Б-Буџет; СБ-Светска Банка

Годишна програма 2006

Список на КО. за ортофоснимане снимање

ПРИЛОГ бр.8

Р.бр.	Бр.	Одделение	Шифра	Катастарска општина	Површина на КО (ха)	Површина на ново снимање (ха)	Вкупно парцели во КО	Вкупно поседовни листови во КО	Последна година на снимање	Планови 1:1000 1:2500	Број на објекти	средства	извори
149	1463	Тетово	28042	Лисец	1436	11,8	2517	319	1935	00-11	676		
150	1465	Тетово	28045	Мерово	1545	16,8	2115	177	1938	00-14	155		
151	1466	Тетово	28046	Милетино	2215	70,6	3782	1037	1936	00-17	440		
152	1467	Тетово	28047	Непроштено	483	68,1	2966	917	1937	00-06	425		
153	1468	Тетово	28048	Нераште	978	116,1	3298	751	1935	01-10	773		
154	1469	Тетово	28049	Ново село 1	547	19,3	1251	129	1938	00-08	129		
155	1470	Тетово	28050	Ново село 2	3584	36,5	2183	338	1937	00-21	390		
156	1471	Тетово	28051	Новаке	190	7,5	609	100	1937	00-05	86		
157	1472	Тетово	28052	Одри	1102	62	2938	714	1936	02-11	357		
158	1473	Тетово	28053	Озормиште	166	36,4	579	348	1935	00-05	821		
159	1474	Тетово	28054	Орашје	949	40,9	1360	305	1935	00-08	236		
160	1476	Тетово	28056	Палатица	225	118,5	696	415	1936	00-04	557		
161	1477	Тетово	28057	Пирок	925	151,1	3854	1331	1937	02-07	1169		
162	1478	Тетово	28058	Подбреге	224	22,3	701	323	1936	00-05	42		
163	1480	Тетово	28061	Прелюбиште	416	25,6	1149	421	1935	00-05	123		
164	1481	Тетово	28062	Пршовце	495	66,6	1902	772	1937	00-06	496		
165	1482	Тетово	28063	Радиоце	363	45,7	1261	533	1935	00-07	297		
166	1483	Тетово	28064	Раковец	916	15,6	1774	199	1937	00-11	175		
167	1484	Тетово	28065	Раотинце	1583	47	2604	529	1935	02-10	160		
168	1485	Тетово	28066	Ратае	321	32,5	1046	524	1937	00-04	105		
169	1486	Тетово	28067	Рогачево	2350	15,2	3217	428	1936	01-18	143		
170	1487	Тетово	28068	Рогле	588	13,2	1403	132	1938	00-07	110		
171	1488	Тетово	28069	Саракино	620	37,1	1842	882	1938	00-07	257		
172	1489	Тетово	28070	Седларево	2971	30,5	2189	241	1938	00-13	318		
173	1490	Тетово	28071	Селце	1473	41,1	2823	554	1936	02-10	452		
174	1491	Тетово	28072	Селце Кеч	386	6,4	761	103	1937	00-04	78		
175	1492	Тетово	28074	Синичане	260	38,2	1239	363	1937	00-05	366		
176	1493	Тетово	28075	Сиричино	1022	32,1	2378	524	1937	00-08	156		
177	1494	Тетово	28076	Слатино	686	103,8	2939	1069	1936	01-07	947		
178	1495	Тетово	28078	Стенче	1641	20,6	3440	1021	1938	00-13	94		
179	1496	Тетово	28079	Стрминица	659	88,1	1630	570	1938	04-25	486		
180	1497	Тетово	28080	Тearце	3186	134	5178	1954	1937	04-25	949		
181	1498	Тетово	28081	Тетово	593	75,2	1887	582	1937	00-07	325		
182	1500	Тетово	28083	Требош	448	102,1	1460	899	1936	00-06	476		
183	1501	Тетово	28084	Туденце	873	27	1832	389	1935	00-09	124		
184	1502	Тетово	28085	Урвич	1707	16,9	2421	313	1937	00-10	207		
185	1503	Тетово	28086	Фалише	404	29,9	1126	688	1937	00-05	192		

Државен завод за геодетски работи

Б-Буџет; СБ-Светоска Банка

Годишна програма 2006

Список на КО. за ортофоснимане снимање

ПРИЛОГ бр.8

Р.бр.	Бр.	Одделение	Шифра	Катастарска општина	Површина на КО (ха)	Површина за ново снимање (ха)	Вкупно парцели во КО	Вкупно поседовни листови во КО	Последна година на снимање	Планови 1:1000 1:2500	Број на објекти	средства	извори
186	1506	Тетово	28089	Челопек	2775	209.2	5880	1843	1936	02 – 19	1133		
187	1507	Тетово	28090	Чифлик	365	34.4	1191	184	1938	00 – 05	236		
188	1508	Тетово	28091	Шемшево	315	71.8	1365	465	1936	00 – 06	332		
189		Тетово		Попова Шапка		33							
190	1509	Тетово	28092	Шипковица	2026	43.3	4186	826	1934	00 – 14	721		
		ВКУПНО			229677	12721	463385	115145			96342	13 200 000	СБ

Државен завод за геодетски работи

Б-Буџет; СБ-Светска Банка

Годишна програма 2006 Список на КО. за изработка на катастарски планови од ортофото ПРИЛОГ бр.9

Бр	Одделение	Шифра	Катастарска општина	Површина на КО (ха)	Дигит. и ли аналог	Површина за ново снимање (ха)	Вкупно парцели во КО	Вкупно поседовни листови во КО	Последна година на снимање	Планови 1:1000 1:2500	Број на објекти	Потреб. сред.	Извор на средства	забелешка
1	Битола	2003	Бач	1.779		44,9	3.143	674	1928	00 - 12	71			
2	Битола	2004	Барешани	682		61,2	2.305	422	1931	00 - 06	129			
3	Битола	2007	Бистрица	571		162,3	2.085	683	1930	00 - 06	474			
4	Битола	2010	Братин Дол	910		29,4	1.609	348	1967	00 - 06	90			
5	Битола	2011	Брод	2.134		32,0	5.578	657	1928	00 - 18	60			
6	Кичево	12001	Арангел	344		34,4	1.122	258	1973	00 - 05	301			
7	Кичево	12003	Бачишта	2.528		20,0	2.175	303	1973	00 - 17	182			
8	Кичево	12014	Грешница	773		57,7	2.112	421	1973	00 - 09	350			
9	Куманово	17010	Билјановце	991		37,6	1.213	679	1962	00 - 07	496			
10	Куманово	17015	Ваксинце	1.763		79,3	4.526	491	1962		505			
11	Куманово	17017	Виштица	687		27,7	1.869	191	1962	00 - 05	180			
12	Куманово	17030	Доброшане	1.307		95,9	2.621	1.083	1962	00 - 10	665			
13	Струга	26003	Бицово	239		38,0	860	415	1955	00 - 04	126			
14	Струга	26005	Боровец	1.389		35,0	3.440	402	1971	00 - 12	244			
15	Струга	26008	Велешта	935		167,0	3.423	808	1955	00 - 07	1.140			
16	Скопје	25003	Арачиново	996		199,5	2.020	802	1959	00 - 09	1.659			
17	Скопје	25006	Бањани	2.409		60,1	2.829	751	1940	00 - 20	342			
18	Скопје	25009	Батинци	877		227,5	2.699	616	1960	00 - 09	1.252			
19	Скопје	25010	Илинден	1.450		384,2	3.896	1.428	1959	00 - 10	1.509			
20	Скопје	25013	Бојана	2.568		59,7	4.435	358	1938	00 - 19	466			
21	Скопје	25020	Буковик	939		41,0	2.534	303	1961	00 - 10*	323			
22	Тетово	28001	Беловиште	1.366		45,5	3.393	478	1935	01 - 14	144			
23	Тетово	28002	Блаце	766		15,0	1.455	292	1935	01 - 08	133			
24	Тетово	28003	Боговиње	1.095		160,9	3.982	1.456	1936	00 - 10	1.394			
25	Тетово	28004	Бозовце	5.675		10,5	2.198	255	1937	01 - 19	230			
26	Тетово	28005	Брвеница	588		132,1	1.918	1.246	1936	00 - 06	791			
27	Тетово	28009	Вејце	2.466		20,6	1.586	255	1937	00 - 15	163			
28	Тетово	28010	Вешала	3.170		16,7	2.702	329	1937	00 - 21	281			
29	Тетово	28011	Волковија	2.210		27,6	3.161	848	1938	00 - 15	124			
30	Тетово	28012	Вратница	2.607		75,4	6.372	798	1936	02 - 20	328			
ВКУПНО				46204		2398,7	83271	18050			14152	1 5 500 000	СБ	

Државен завод за геодетски работи

Б-Буџет; СБ-светска банка

Годишна програма 2006

Список на КО. реамбулација прив.сектор

ПРИЛОГ бр.10

реден број	Одделение	Шифра	Катастарска општина	Површина на КО (ха)	Дигитални аналогни	Површина за реамбул (ха)	Последна година на снимање	Планови 1:1000 1:2500	Приближен број на објекти	Потребни средства	Извор	забелешка
1	Битола	2016	Буково	1693	A	71.0	1993	06-12	1265			
2	Битола	2065	Кравари	204	A	72.4	1968	00-02	282			
3	Битола	2804	Битола 4	555.9	A	555.9						
4	Велес	29082	Чашка	862	A	79.2	1960	00-09	454			
5	Д Хисар	10024	Обедник	2137	Д	17.0	1995	00-14	97			
6	Д Хисар	10030	Слепче	2456	A	37.9	1995	04-16	290			
7	Д Хисар	10032	Смилево	1644	Д	23.9	1995	00-00	171			
8	Д Хисар	10033	Сопотница	1764	A	57.9	1995	04-14	393			
9	Кичево	12015	Длапкин Дол	446	A	37.5	1973	00-07	135			
10	Кичево	12030	Кичево - град 1000	2088	A	674.8	1973	26-14	3000			
11	Кичево	12067	Србица	1092	A	96.1	1973	00-10	475			
12	Кочани	13005	Видовиште	892	A	34.7	1991	05-11	218			
13	Кочани	13038	Соколарци	1900	A	62.7	1992	08-12	334			
14	Кочани	13039	Спанчево	1760	A	73.9	1992	09-14	421			
15	Кочани	13040	Теранци	2164	A	49.1	1991	08-14	319			
16	Куманово	17002	Алашевце	277	Д	12.7	1962	00-04	27			
17	Куманово	17089	Руница	1760	Д	10.9	1962	00-13	54			
18	Охрид	19013	Горно Лакочереј	928	A	37.7	1993	06-09	251			
19	Охрид	19015	Долно Лакочереј	1138	A	60.3	1993	07-10	365			
20	Охрид	19029	Мешешта	2471	A	126.8	1994	00-20	564			
21	Охрид	19035	Охрид дел1/2	600	A	300.0	2002	28-05	7000			
22	Охрид	19035	Охрид дел1/2	600	A	300.0	2002	28-05	7000			
23	Прилеп	20003	Бела Црква	405	A	34.1	1963	00-06	168			
24	Прилеп	20016	Витолиште	6343	A	26.4	1933	00-37	195			
25	Прилеп	20056	Крушевани	861	A	36.2	1963	00-09	211			
26	Прилеп	20092	Селце	1531	A	15.4	1934	00-10	90			
27	Радовиш	22031	Ораовица	1739	A	68.7	1957	00-13	499			
28	Радовиш	22033	Подареш	3465	A	62.2	1957	00-17	507			
29	Ресен	23039	Стење	1743	A	33.3	1992	13-14	258			
30	Ресен	23041	Цррев Двор	754	A	55.5	1992	07-10	258			
31	Св Николе	24029	Пеширово	776	A	27.0	1958	00-07	77			
32	Струга	26007	Вевчани-Г.Белица	3568	A	73.2	1971	02-19	148			
33	Струга	26022	Јабланица-Лаковица	3911	A	40.5	1971	00-20	319			
34	Струга	26024	Коришишта - Џепин	888	A	87.3	1971	00-09	486			
35	Струга	26046	Струга - Дел1/3	280	A	105.0	1969	20-04	1900			
36	Стругица	27001	Ангелци	582	A	45	1980	03-06	244			

Државен завод за геодетски работи

Б-Буџет; СБ-Светска Банка

Список на КО. реамбулација прив.сектор

ПРИЛОГ бр.10

Годишна програма 2006	Шифра	Катастарска општина	Површина на КО (ха)	дигитални аналогни	Површина за реамбул (ха)	Последна година на снимање	Планови 1:1000 1:2500	Приближен број на објекти	Потребни средства	Извор	забелешка
37	Струмица	27003	Бањица	А	103	1980	04-07	283			
38	Струмица	27004	Бањско	А	94.5	1980	05-08	535			
39	Струмица	27009	Босилово	А	68.0	1980	05-08	549			
40	Струмица	27012	Василево	А	88.7	1980	06-06	613			
41	Струмица	27013	Велуса	А	72.0	1980	04-14	516			
42	Струмица	27015	Владивци	А	55.6	1980	00-06	179			
43	Струмица	27019	Градошорци	А	60.8	1980	05-11	410			
44	Струмица	27020	Градско Балдо	А	54.4	1980	00-05	283			
45	Струмица	27022	Добрејци	А	114.3	1980	05-06	571			
46	Струмица	27023	Добрешинци	А	51.3	1980	02-09	254			
47	Струмица	27026	Дражево	А	37.6	1980	00-08	189			
48	Струмица	27033	Иловица	А	102.7	1980	00-07	504			
49	Струмица	27034	Колешино	А	51.5	1980	04-04	428			
50	Струмица	27036	Старо Коњарево	А	52.2	1980	03-03	334			
51	Струмица	27037	Куклиш	А	121.3	1980	06-08	810			
52	Струмица	27040	Мокриево	А	100.1	1980	04-06	364			
53	Струмица	27042	Моноспитово	А	99.5	1980	04-09	486			
54	Струмица	27046	Ново Село	А	156.5	1980	04-06	948			
55	Струмица	27049	Пиперово	А	57	1980	03-08	355			
56	Струмица	27051	Просениково	А	63	1980	02-06	391			
57	Струмица	27062	Смолари	А	41.0	1980	04-04	376			
58	Скопје	25001	Ајватовци	А	39.0	1959	00-08	126			
59	Скопје	25005	Бадар	А	24.0	1959	00-08	182			
60	Скопје	25007	Бардовци	А	76.8	1992	22-00	540			
61	Скопје	25012	Блаце - (Кале)	А	23.1	1959	00-22	176			
62	Скопје	25016	Брњарци	А	57.3	1959	00-07	141			
63	Скопје	25018	Бучинци	А	25.5	1959	00-07	98			
64	Скопје	25019	Букровци	А	171.4	1959	00-08	280			
65	Скопје	25021	Булачани	Д	73.3	1961	00-08	411			
66	Скопје	25022	Бунарлик	А	84.1	1959	00-05	183			
67	Скопје	25023	Бутел	А	484.8	1992	38-20	499			
68	Скопје	25024	Црешево	Д	24.2	1961	00-07	515			
69	Скопје	25031	Ќојлија	А	68.5	1959	00-12	78			
70	Скопје	25035	Добри Дол	А	40.4	1961	00-07	371			
71	Скопје	25037	Долно Количани	А	29.6	1980	00-05	356			
72	Скопје	25039	Долно Лисиче	А	93.4	1957	00-07	834			

Државен завод за геодетски работи

Б-Буџет; СБ-Светска Банка

ПРИЛОГ бр.10

Список на КО. реамбулација прив.сектор

Годишна програма 2006

Одделение	Шифра	Катастарска општина	Површина на КО (ха)	Дигитални аналогни	Површина за реамбул (ха)	Последна година на снимање	Планови 1:1000 1:2500	Приближен број на објекти	Потребни средства	Извор	забелешка
73 Скопје	25044	Драчево	1619	Д	425,1	1996	35 – 12	6559			
74 Скопје	25046	Горче Петров	326	Д	418,0	1980	64 – 05	2949			
75 Скопје	25054	Горно Лисиче	850	А	84,7	1957 и 1988	03 – 11*	5484			
76 Скопје	25059	Говрлево	1628	А	19,3	1961	00 – 09*	98			
77 Скопје	25070	Кадино	811	А	129,0	1959	00 – 07	734			
78 Скопје	25072	Катланово	1566	А	126,9	1959	00 – 13	493			
79 Скопје	25079	Кучково	2384	А	46	1961	00 – 16	0			
80 Скопје	25083	Мацари	573	А	478,5	1989	31 – 15	4100			
81 Скопје	25090	Мојанци	814	А	71,2	1959	00 – 08	461			
82 Скопје	25091	Морани	1458	А	87,2	1960	00 – 12	653			
83 Скопје	25099	Орешани	376	А	96,9	1960	00 – 04	471			
84 Скопје	25110	Радишани	618	А	283,5	1992	28 – 08	464			
85 Скопје	25116	Сарај	512	А	184,9	1981	00 – 06	1209			
86 Скопје	25118	Сингелич	673	А	474,5	1959-1989	20 – 10	6459			
87 Скопје	25802	Чаир 1/2	545	А	372,2	1992					
88 Скопје	25802	Чаир 1/2	545	А	372,2	1992					
89 Скопје	25138	Визбегово	442	А	153,1	1992-1992	21 – 14	3066			
90 Скопје	25143	Злокукани	374	А	139,2	1992	38 – 06	489			
91 Скопје	25142	Зелениково	571	А	72,5	1960	00-07	301			
92 Тетово	28008	Варвара	626	А	6,3	1936	00 – 07	66			
93 Тетово	28055	Отуње	384	А	5,8	1936	00 – 05	50			
94 Тетово	28082	Тетово 1/2	540	А	205,0	2000	14 – 00	3600			
95 Тетово	28082	Тетово 1/2	540	А	205,0	2000	14 – 00	3600			
96 Штип	30059	Таринци	1165	Д	54,6	1996	04 – 11	264			
97 Штип	30062	Три Чешми	1081	Д	37,7	1996	06 – 07	394			
98 Штип	30068	Чардаклија	892	Д	23,9	1996	07 – 07	282			
99 Штип	30072	Штип 1	3250	Д	242,1	1996	00 – 00	16382			
100 Штип	30073	Штип 2	249	Д	86,2	1996	00 – 00	0			
101 Гостивар	7003	Вањица*	1301	А	238,2	1996	15 – 10	2047			
102 Гостивар	7024	Гостивар - Дел1/3	250	Д	140,0	1996	08 – 00	3200			
103 Гостивар	7085	Форино	1194	Д	117,6	1996	12 – 12	967			
104 Гостивар	7087	Чајле	1828	Д	107,5	1996	09 – 12	831			
105 Гостивар	7088	Чегране	2163	Д	282,6	1996	14 – 15	1763			
		ВКУПНО:	132169,9		12236,5			110079	1200000	СБ	

Државен завод за геодетски работи

Б-Буџет; СБ-Светска Банка

Годишна програма 2006	организациона единица ПОЕ	шифра	КО.	површ за излаг. Ха	број на П.Л	број на згради според КЗ	последна година на снимање	планови 1: 1000 1: 2500	роќ	дневни ци	средства за			забелешка
											материјали	вкупно	извор	
1	Берово	1011	Робово	21	715	280	1959	00 - 12					град. реон	
2		1001	Берово	15	2100	3190	1998	30 - 53						
3	Битола	2803	Битола 3	35	2000									
4		2804	Битола 4	40	2200									
5	Мак. Брод	3026	Крапа*	4443	218	122	1994	00 - 23						
6		3050	Црешнево*	5207	211	123	1996	05 - 25						
7		3029	Локвица*	3940	332	126	1994	00 - 21						
8		3001	Барбарос*	676	29	0	1994	00 - 05						
9	Валандово	4008	Градец-Удово	11223	754	115	1998	11 - 48						
10	Гевгелија	6004	Гевгел-Дел	80	1800		1999	22 - 09						
11		6028	Стар Дојран	919	230	499	1998	00 - 09						
12		6027	Сретенско	1567	330	510	1998	00 - 11						
13	Гостивар	7024	Гостивар-Дел	140	2800	3200	1996	24 - 02						
14	Дебар	8027	Новак	86	210	212	1971	00 - 07					град. реон	
15	Делчево	9006	Град	200	900	230	2003	00 - 16						
16	Демир Хисар	10034	Стругово	1677	400	129	1995	00 - 00						
17		10005	Боиште	2179	360	26	1995	00 - 00						
18		10024	Обедник	21307	413	97	1995	00 - 14						
19	Кавадарци	11004	Бошава	4360	70	76	1993	00 - 31						
20		11002	Бошула*	5596	130	88	1993	00 - 31						
21		11029	Мрежичко*	5771	255	77	1993	00 - 28						
22		11036	Рожден*	8192	421	78	1993	00 - 38						
23		11039	Сопот	1984	941	361	1992	06 - 11						
24	Кичево	12018	Другово	68	750	586	1973	07 - 09					град. реон	
25		12030	Кичево-дел	50	200		1973	26 - 14						
26		12044	Мамудовци	32	198	116	1973	00 - 05					град. реон	
27	Кочани	13019	Кучичино	1019	407	221	1991	07 - 08						
28		13037	Речани*	873	72	17	1991	00 - 06						
29		13005	Видовиште	892	432	218	1991	05 - 11						
30		13040	Теранци	2164	834	319	1991	08 - 14						
31		13017	Костин Дол*	593	71	26	1992	00 - 06						
32		13006	Вранинци*	696	92	24	1991	00 - 06						
33	Куманово	17046	Клечовце	183	760	353	1970	00 - 15					град. реон	
34		17101	Табановце	149	1127	340	1962	00 - 14					град. реон	
35		17099	Студена Бара	156	577	239	1962	00 - 11					град. реон	
36	Крушево	16006	Бучин	1360	637	282	2003	00 - 11						
37	Неготино	18029	Гремник	1284	463	299	1995	00 - 07						

Список на КО. за излагање на јавен увид и регистрација по ПОЕ

ПРИЛОГ бр.11

Државен завод за геодетски работи *) КО со пописен катастар

Б-Буџет; СБ-Светска Банка; ПОЕ- Подрачна организациона единица

Годишна програма 2006 Список на КО. за излагање на јавен увид и регистрација по ПОЕ ПРИЛОГ бр.11

бр. ред.	организациона единица ПОЕ	шифра	КО.	површ за излаг. Ха	број на П.Л	број на згради според КЗ	последна година на снимање	планови 1: 1000 1: 2500	рок	дневни ци	средства за		забелешка
											материјали	вкупно	
38		18028	Тимјаник	1708	841	424	1995	00 - 09					
39			Џидимирци	7507									
40	Охрид	19025	Лескоец	794	2100	860	1993	00 - 08					
41		19035	Охрид-Дел	60	3000		2002	76 - 15					
42	Прилеп	20113	Штавица	173	142	49	1933	00 - 11					град. реон
43		20081	Подмол	115	268	53	1932	00 - 10					град. реон
44		20018	Волково	62	135	26	1934	00 - 04					град. реон
45		20016	Витолиште	634	451	195	1933	00 - 37					град. реон
46		20064	Марул	1419	134	15	1933	00-12					
47	Радовиш	22037	Радовиш-дел	800	2100		1998	00 - 04					
48	Ресен	23036	Ресен-дел	120	1200		1992	24 - 11					
49	Св.Николе	24008	Горобинци	2198	1261	340	2004	00 - 15					
50		24029	Пеширово	777	264	77	1958	00 - 07					
51	Скопје	25044	Драчево	1619	2282	6559	1996	05. - 12					
52		25046	Горче Петров	1353	9409	2949	1980	64 - 05					
53	Струга	26046	Струга	50	4000	5604	1969	00 - 00					
54		26039	Пискупштина	56	180	71	1971	00 - 05					град. реон
55	Струмица	27068	Сушица	24	982	486	1980	00 - 10					град. реон
56		27020	Град Балдовци	43	763	283	1980	00 - 05					град. реон
57		27022	Добрејци	55	1140	571	1980	05 - 06					град. реон
58		27057	Сарај	39	524	237	1980	00 - 04					град. реон
59		27053	Радово	43	451	205	1980	00 - 04					град. реон
60		27032	Зубово	41	385	216	1980	00 - 06					град. реон
61	Велес	29021	ДолноВрановце*	152	292	97	1993	00 - 10					
62		29042	Мелница*	2864	198	179	1993	05. - 16					
63		29041	Мартолци*	1432	224	125	1993	00 - 10					
64		29038	Лисиче*	2234	344	123	1993	00 - 13					
65		29050	Ораовец*	1523	223	59	1993	00 - 11					
66		29058	Подлес*	2276	194	86	1999	00 - 00					
67		29032	Крајници*	2391	115	30	1999	00 - 00					
68	Тетово	28082	Тетово-дел	70	3500		2000	56 - 00					
69	Штип	30072	Штип-дел	70	5000	16382	1996	00 - 00					
70		30051	Селце	232	310	55	1969	00 - 19					град. реон
	ВКУПНО:			122111	66851	48935						1000000	Б

Државен завод за геодетски работи

*) КО со пописен катастар

Б-Буџет; СБ-Светска Банка; ПОЕ- Подрачна организациона единица

**МИНИСТЕРСТВО ЗА ЗЕМЈОДЕЛСТВО, ШУМАРСТВО И
ВОДОСТОПАНСТВО**

646.

Врз основа на член 26 од Законот за лековите, помошните лековити средства и медицински помагала („Службен весник на Република Македонија“ бр. 21/98), Министерството за земјоделство, шумарство и водостопанство го објавува

**СПИСОК
НА ГОТОВИ ЛЕКОВИ ЗА УПОТРЕБА ВО ВЕТЕРИНАРНАТА МЕДИЦИНА ЗА КОИ
Е ДАДЕНО ОДОБРЕНИЕ ЗА СТАВАЊЕ ВО ПРОМЕТ ВО ПЕРИОД
ОД 01.02.2006 ДО 31.03.2006**

име на лекот ИНН генеричко име 1	Форма и пакување на лекот 2	начин на издавање 3	производител на лекот застапник 4	број и датум на решението 5
AMOXYCILLIN + витамини amoksicilin + tiamin hidrohlorid (vitB1), riboflavin (vitB2) askorbinska kiselina (vit C) i nikotinska kiselina	Прашок за перорална примена Алуминиумски пластифицирани кеси со 20гр, 100гр и 1000гр	лекарски рецепт (P)	Алкалоид Скопје Алкалоид Скопје	11-827/2 09.03.2006
ANEURIN 5% inj. sol. tiamin hidrohlorid	Раствор за парентерална примена Кутија со 10 ампули по 10мл	лекарски рецепт (P)	Алкалоид Скопје Алкалоид Скопје	11-825/2 09.03.2006
BURAGODIGEST pulv. калциум карбонат, магнезиум карбонат, натриум бикарбонат, натриум дибазичен фосфат, манган сулфат, кобалт сулфат, бакер сулфат, тиамин хидрохлорид (вит Б1), рибофлавин (вит Б2), никотинска киселина	Прашок за перорална примена Алуминиумски пластични кеси 160гр	лекарски рецепт (P)	Алкалоид Скопје Алкалоид Скопје	11-830/2 09.03.2006
DOLOGIN 50% inj. sol. metamizol natrium + natrium matabisulfit	Раствор за парентерална примена Шише 50, 100 мл	лекарски рецепт (P)	Алкалоид Скопје Алкалоид Скопје	11-828/2 09.03.2006
FRONT LINE spot-on for dogs & cats. fipronil	Раствор за накапување на кожата Кутија со една блистер плочка со 3 пипети со по 0.5мл; кутија со една блистер плочка со 3 пипети со по 0.67мл; кутија со една блистер плочка со 3 пипети по 1.34мл; кутија со една блистер плочка со 3 пипети со по 2.68мл; кутија со една блистер плочка со 3 пипети со по 4.02мл	Без лекарски рецепт (БР)	MERIAL Франција Алкалоид Скопје	11-2332/2 14.03.2006
MENBUTON Werfft inj. sol. менбутон (diethylamin-генабилна киселина)	Раствор за парентерална примена Шише 100мл	лекарски рецепт (P)	Alvetra und Werfft AG Австрија ВИТА ВЕТ Скопје	11-2201/2 14.03.2006

NOBILIS GUMBORO 228E vacc. Гамборска болест	Лиофилизирана вакцина Шише 1000 дози	лекарски рецепт (P)	INTERVET Холандија ВИТА ВЕТ Скопје	11-13979/3 10.01.2006
NOBILIS IB + ND + EDS vacc. заразен бронхитис, атипична чума, синдромот на падот на несивоста	Инактивирана течна вакцина Шише 500мл (1000 дози)	лекарски рецепт (P)	INTERVET Холандија ВИТА ВЕТ Скопје	11-13979/3 10.01.2006
OXYTETRACYCLIN ALKALOID pulv. oksitetraciklin hidrohlorid	Прашок за перорална примена Алуминиумски пластифицирани кесички со 20гр и 100гр кеси од 1000гр 20кг	лекарски рецепт (P)	Алкалоид Скопје Алкалоид Скопје	11-826/2 09.03.2006
VITAMIN B – COMPLEX inj. sol tiamin hidrohlorid (vitamin B1), riboflavin natrium fosfat (vitamin B2), piridoksin hidrohlorid (vitamin B6), nikotinamid (vitamin B3), Cianokobolamin (vitamin B12), askorbinska kiselina (vitamin C)	Раствор за парентерална примена Шише 100мл	лекарски рецепт (P)	ALFASAN INTERNATIONAL B.V., Холандија ИНОКС Скопје	11-1765/2 14.03.2006
ZEDEX-100 inj. sol. железен декстран	Раствор за парентерална примена Шише 50мл, 100мл, 250мл и 500мл	лекарски рецепт (P)	Алкалоид Скопје Алкалоид Скопје	11-829/2 09.03.2006

Бр. 11-3830/1
19 април 2006 година
Скопје

Министер за земјоделство,
шумарство и водостопанство,
Садула Дураку, с.р.

ДРЖАВЕН ЗАВОД ЗА ГЕОДЕТСКИ РАБОТИ 647.

Врз основа на член 103-к од Законот за премер, катастар и запишување на правата на недвижностите („Службен весник на РМ“ бр. 27/86, 17/91, 84/05 и 109/05), директорот на Државниот завод за геодетски работи донесе

П Р А В И Л Н И К ЗА ВИДОТ, НАЧИНОТ НА ВРШЕЊЕТО И НАЧИНОТ НА ВОДЕЊЕТО НА ЕВИДЕНЦИЈА НА ОПЕРАТИВНИТЕ ТЕРЕНСКИ ГЕОДЕТСКИ РАБОТИ И ГЕОДЕТСКИ РАБОТИ ЗА ПОСЕБНИ НАМЕНИ

I. Општа одредба

Член 1

Со овој правилник се пропишува видот, начинот на вршењето и начинот на водењето на евиденција на оперативните теренски геодетски работи и геодетски работи за посебни намени.

II. Оперативни теренски геодетски работи и геодетски работи за посебни намени

Член 2

Оперативни теренски геодетски работи се:

- геодетски работи на установување на премерот и катастарот на недвижностите; и
- геодетски работи на одржување на премерот и катастарот на недвижностите.

Член 3

Геодетски работи на установување на премерот и катастарот на недвижностите се:

- проектирање, рекогносцирање, стабилизација и одредување на геодетски точки;
 - премер и прибирање на податоци од терен со изготвување на катастарски планови и геодетски елаборат со пописни листови;
 - дополнителен премер-реамбулација со внесување на снимените промени во катастарските планови и изготвување на геодетски елаборат со пописни листови, и
 - дополнителен премер по приговор на странка во постапка на излагање на податоците за недвижностите.
- Податоците кои се добиваат со извршување на геодетските работи од став 1 на овој член се изготвуваат во аналогна и дигитална форма.

Член 4

Геодетски работи кои се во функција на одржување на премерот и катастарот на недвижностите се:

- проектирање, рекогносцирање, стабилизација и одредување на геодетски точки;
- премер на недвижности во постапка на поединечно запишување на правата на недвижностите;
- премер на недвижности кои во постапка на излагање по службена должност останале со незапишани права;
- обновување на граница на катастарска парцела врз основа на податоци од катастарски премер;
- идентификација на катастарска парцела;
- снимање на згради, делови од згради и други објекти;
- мерење на внатрешна површина на објекти;
- промена на катастарска култура; и
- други геодетски работи кои доведуваат до промени во катастарскиот операт или катастарските планови.

Член 5

Геодетски работи за посебни намени кои се од влијание за одржување на премерот и катастарот на недвижностите се:

- изготвување на геодетски планови за потребите на просторното уредување на земјиштето;
- парцелација на градежно земјиште во постапка на спроведување на урбанистички планови;
- геодетски мерења за потребите при спроведувањето на промените на имотно правните односи на земјиштето во постапката на експропријација;

- делба или спојување на катастарска парцела; и
- други геодетски работи поврзани со премерот и катастарот на недвижностите.

Член 6

Геодетските работи од член 3 на овој правилник, за потребите на Државниот завод за геодетски работи ги извршуваат трговци поединци-овластени геодети и трговски друштва за геодетски работи избрани во постапка за јавна набавка.

Геодетските работи од член 4 и член 5 од овој правилник, трговците поединци-овластени геодети и трговските друштва за геодетски работи ги извршуваат по барање на странка.

III. Начин на вршење и начин на водење на евиденција на оперативните теренски работи и геодетски работи за посебни намени

Член 7

За извршување на геодетските работи странката до трговецот поединец-овластен геодет или трговското друштво за геодетски работи поднесува барање кон кое, зависно од видот на геодетските работи, доставува прилози.

Поднесеното барање од став 1 на овој член се заведува во деловодникот на трговецот поединец-овластен геодет или трговското друштво за геодетски работи.

За поднесеното барање странката добива потврда со деловоден број и датум на барањето.

Член 8

Трговецот поединец-овластен геодет и трговското друштво за геодетски работи канцелариското и архивското работење ги вршат согласно Уредбата за канцелариско и архивско работење („Службен весник на РМ“ бр.58/96).

Член 9

Доколку при извршувањето на геодетските работи е потребно присуство на сопственикот на недвижноста, односно граничарите на соседните недвижности, се договара датумот и часот на извршувањето на работите.

Член 10

За извршените геодетски работи наведени во членовите 3, 4 и 5 од овој правилник, трговците поединци-овластени геодети и трговските друштва за геодетски работи изготвуваат геодетски елаборат кој, зависно од видот на геодетските работи, содржи:

- Насловна страница;
- Страница за заверка;
- Технички извештај;
- Записник од увид на терен;
- Графички и нумерички податоци од теренски мерења, пресметувања и излезни податоци;
- Скица на премерување;
- Имотен лист со предлог на нова состојба;
- Пописен лист, и
- Други податоци.

Кон геодетскиот елаборат од став 1 на овој член се приложуваат:

- Копија на решението од трговскиот регистар;
- Копија на овластувањето на овластениот геодет-потписник на елаборатот;
- Доказ за платен надоместок за користени податоци од Државниот завод за геодетски работи, и
- Оригиналот од издадените податоци од Државниот завод за геодетски работи.

Графичките и нумеричките податоци од теренските мерења, пресметувањата и излезните податоци од ставот 1 на овој член се приложуваат во дигитална форма на ЦД како составен дел на геодетскиот елаборат.

Член 11

Изготвувачот на геодетскиот елаборат ги потпишува сите страници на елаборатот, а овластениот геодет го потпишува и заверува геодетскиот елаборат на страницата за заверка.

Член 12

Скицата на премерување и предлогот на нова состојба од член 10 став 1 на овој правилник се изготвуваат на хартија во А4 формат.

Содржината на скицата на премерување од член 10 став 1 на овој правилник е дадена во прилог број 1 кој е составен дел на овој правилник.

Содржината на предлогот на нова состојба од член 10 став 1 на овој правилник е дадена во прилог број 2 кој е составен дел на овој правилник.

Член 13

Геодетските елаборати за посебни намени се доставуваат на заверка во Државниот завод за геодетски работи во потребен број примероци, при што еден примерок останува во Државниот завод за геодетски работи, еден примерок задржува изготвувачот на елаборатот, а останатите и се даваат на странките.

Заверката на геодетскиот елаборат од Државниот завод за геодетски работи се врши на страницата за заверка со архивски знак, деловоден број, датум, печат и потпис на овластено лице.

На секоја страница на елаборатот од став 1 на овој член се потпишува овластеното лице од Државниот завод за геодетски работи.

Член 14

Геодетските елаборати изготвени за геодетски работи предвидени во член 4 од овој правилник заедно со податоците кои биле користени при нивното изготвување и правните исправи се доставуваат до Државниот завод за геодетски работи за спроведување.

Член 15

Овој правилник влегува во сила наредниот ден од денот на објавувањето во „Службен весник на Република Македонија“.

Бр. 01-3323/1
18 април 2006 година
Скопје

Директор,
Бисера Јакимовска, с.р.

Прилог бр.1

(назив на трговски подвизец - трговско друштво за геодетски работи)
Бр. _____
(датум и место)

Сектор / Одделение за премер и катастар
КО _____
КП _____
Вид на работа _____

Скица на премерување
размер 1: _____

Детален лист бр. _____
Фотоскица бр. _____

Составен дел на овој образец

- Службен маод
- Записник за извршен увид на лице место
- Имотен / Поседовен лист
- Предлог нова состојба
- Список на координати на деталните точки во државен систем
- Податоци од пресметани површини

Теренските податоци се прибрали на ден _____ од следните лица

- _____
- _____

Начин на прибирање на податоците

- со одмерување
- со инструмент
(теренските податоци за пресметување на координатите на дет. точки се во _____ датотска)

Површините се пресметани

- од оригинални мерки
- од координати со софтверот _____

Забелешка:

Изготвил:

(име, презиме и потпис)

Прилог бр.2

(назив на трговски подвизец - трговско друштво за геодетски работи)

Бр. _____

(датум и место)

ПРЕДЛОГ НА НОВА СОСТОЈБА

Катастарска општина: _____

ПОДАТОЦИ ЗА СОПСТВЕНИКОТ / ИМАТЕЛОТ				
ЕМБЛЕМС	ИМЕ И ПРЕЗИМЕ / ПРАВЕН СУБЈЕКТ	АДРЕСА/СЕДИШТЕ	ВИД НА СОПСТВЕНОСТ	ДЕЛ НА ИМОТ

ПОДАТОЦИ ЗА КАТАСТАРСКИТЕ ПАРЦЕЛИ					
ПАРЦЕЛА	ВИКАНО МЕСТО / УЛИЦА	КУЛТУРА	КЛАСА	ПОВРШИНА НА ЗЕМЛИШТЕ	ЕВИДЕНЦИЈА

ПОДАТОЦИ ЗА ЗГРАДИ И ДЕЛОВИ ОД ЗГРАДИ								
ПАРЦЕЛА	ЗГРАДА	ВЛЕЗ	КАТ	СТАН	АДРЕСА	НАМЕНА	КОРИСНА ПОВРШИНА	ЕВИДЕНЦИЈА

Изготвил:

(име, презиме и потпис)

Извршените трансакции, односно променетите податоци, треба да се снимаат во документациона датотека.

Софтверот од став 2 на овој член треба да обезбеди максимална сигурност на податоците во базата од хардверски и софтверски дефекти.

Член 12

На базата на податоци се прават заштитни копии (back-up).

Секое правeње на заштитни копии на базата на податоци и враќање на податоците од заштитната копија назад на сметачот треба да биде документирано.

Член 13

Извод од катастарскиот операт се печати на образец-имотен лист кој содржи:

- податоци за сопствениците од член 4 на овој правилник и податоци за правата на сопственост од член 5 на овој правилник (лист А);
- податоци за катастарските парцели од член 6 на овој правилник (лист Б);
- податоци за згради и делови од згради од член 7 на овој правилник (лист В) и
- податоци за другите стварни права од член 8 на овој правилник и податоци за фактите и околностите кои се од влијание на правата на недвижностите од член 9 на овој правилник (лист Г).

Образецот на имотниот лист е со А4 формат, светло зелена хартија од 100 грама и е даден во прилог број 4 кој е составен дел на овој правилник.

Член 14

Извод од катастарскиот операт за бесправно изградените згради и делови од згради и за имателот на истите се печати на образец - евидентен лист.

Евидентниот лист од став 1 на овој член содржи податоци за:

- имателот, и
- бесправно изградени згради и делови од згради.

Образецот на евидентниот лист е со А4 формат, бела хартија и е даден во прилог број 5 кој е составен дел на овој правилник.

Член 15

Од компјутерската база на податоци по барање на заинтересирани лица се издаваат прегледи во дигитална или во аналогна форма и тоа:

- список на катастарски парцели;
- азбучен преглед на носители на права на недвижности со вкупна површина;
- преглед на површини за катастарски култури и класи;
- статистички прегледи на податоците од катастарот на недвижностите, и
- други прегледи.

Член 16

Пред преминување на новиот електронски систем за изработка и одржување на катастарскиот операт треба да се изврши конверзија на податоците од катастарскиот операт од постојната база на податоци во новата база на податоци.

Член 17

Со денот на влегувањето во сила на овој правилник престанува да важи Правилникот за изготвување и одржување на обрасците за катастарскиот операт на недвижностите („Службен весник на СРМ” бр. 13/87) освен одредбите од член 40 до член 80 што ќе важат до преминување во нов систем за изработка и одржување на катастарскиот операт.

Член 18

Овој правилник влегува во сила наредниот ден од денот на објавувањето во „Службен весник на РМ”.

Бр. 01-3325/1
18 април 2006 година
Скопје

Директор,
Бисера Јакимовска, с.р.

Прилог број 1

ИМИЊА НА ГРАДОВИТЕ ВО КОИ СЕ НАОЃААТ
ОДДЕЛЕНИЈАТА ЗА ПРЕМЕР И КАТАСТАР И ИМИЊА И ШИФРИ НА КАТАСТАРСКИТЕ ОПШТИНИ

01	БЕРОВО	16	КРУШЕВО
02	БИТОЛА	17	КУМАНОВО
03	МАКЕДОНСКИ БРОД	18	НЕГОТИНО
04	ВАЛАНДОВО	19	ОХРИД
05	ВИНИЦА	20	ПРИЛЕП
06	ГЕВГЕЛИЈА	21	ПРОБИШТИП
07	ГОСТИВАР	22	РАДОВИШ
08	ДЕБАР	23	РЕСЕН
09	ДЕЛЧЕВО	24	СВЕТИ НИКОЛЕ
10	ДЕМИР ХИСАР	25	СКОПЈЕ
11	КАВАДАРЦИ	26	СТРУГА
12	КИЧЕВО	27	СТРУМИЦА
13	КОЧАНИ	28	ТЕТОВО
14	КРАТОВО	29	ВЕЛЕС
15	КРИВА ПАЛАНКА	30	ШТИП

Берово	
01001	БЕРОВО
01002	БУДИНАРЦИ
01003	ВЛАДИМИРОВО
01004	ДВОРИШТЕ
01005	МАЧЕВО
01006	НЕГРЕВО
01007	МИТРАШИНЦИ
01008	ПАНЧАРЕВО
01009	ПЕХЧЕВО
01010	РАТЕВО
01011	РОБОВО
01012	РУСИНОВО
01013	СМОЈМИРОВО
01014	УМЈЕНА
01015	ЦРНИК
01016	ЧИФЛИК

Битола	
02001	АЛИНЦИ
02002	АРМАТУШ
02003	БАЧ
02004	БАРЕШАНИ
02005	БАЛДОВЕНЦИ
02006	БЕРАНЦИ
02007	БИСТРИЦА
02008	БИТОЛА
02009	БИЉАНИК
02010	БРАТИН ДОЛ
02011	БРОД
02012	БРУСНИК
02013	БРНИК
02014	БУДИМИРЦИ
02015	БУДАКОВО
02016	БУКОВО
02017	ВАШАРЕЛЦА
02018	ВЕЛУШИНА
02019	ВЕЛЕСЕЛО
02020	ВРАЊЕВЦИ
02021	ГАБАЛАВЦИ
02022	ГЕРМИЈАН
02023	ГНИЈЕШ
02024	ГНЕОТИНО
02025	ГОРНО ОРИЗАРИ
02026	СРПЦИ
02027	ОРЕХОВО
02028	ГОРНО АГЛАРЦИ

02029	ГОПЕШ
02030	ГРАЕШНИЦА
02031	ГРАДЕШНИЦА
02032	ГРУНИШТА
02033	ГРУМАЗИ
02034	ДАЛБЕГОВЦИ
02035	ДЕДЕБАЛЦИ
02036	ДИХОВО
02037	ДОБРОМИРИ
02038	ДОБРОВЕНИ
02039	ДОБРУШЕВО
02040	ДОЛНО АГЛАРЦИ
02041	ДОЛНО СРПЦИ
02042	ДОЛЕНЦИ
02043	ДОЛНО ОРИЗАРИ
02044	ДОЛНО ОРЕХОВО
02045	ДРАГОШ
02046	ДРАГАРИНО
02047	ДРАГОЖАНИ
02048	ДРЕВЕНИК
02049	ГАВОТО
02050	ЕГРИ
02051	ЖАБЕНИ
02052	ЖИВОЈНО
02053	ЗЛОКУКАНИ
02054	ЗОВИК 1
02055	ЗОВИК 2
02056	ИВАЉЕВЦИ
02057	ИВЕНИ
02058	КАРАМАНИ
02059	КАЖАНИ
02060	КАНИНО
02061	КИШАВА
02062	КРКЛИНО
02063	КРСТОАР
02064	КРЕМЕНИЦА
02065	КРАВАРИ
02066	КУКУРЕЧАНИ
02067	ЛАВЦИ
02068	ЛАЖЕЦ
02069	ЛЕРА
02070	ЛИСОЛАЈ
02071	ЛОГОВАРДИ
02072	ЛОПАТИЦА
02073	ЛОЗНАНИ
02074	МАКОВО
02075	МАГАРЕВО
02076	МАЛОВИШТЕ
02077	МЕГЛЕНЦИ
02078	МЕТМИР
02079	МОГИЛА
02080	МОЈНО
02081	МУСИНЦИ
02082	НИЖЕПОЛЕ
02083	НОВАЦИ
02084	НОВОСЕЛАНИ
02085	НОШПАЛ
02086	ОБЛАКОВО
02087	ОЛЕВЕНИ
02088	ОПТИЧАРИ
02089	ОРЛЕ
02090	ОСТРЕЦ
02091	ПАРАЛОВО
02092	ПЕТАЛИНО
02093	ПОДИНО
02094	ПОЛОГ
02095	ПОЕШЕВО
02096	ПОРОДИН/МЕЦИТЛИЈА

02097	ПУТУРУС
02098	РАДОБОР
02099	РАПЕШ
02100	РАМНА
02101	РАШТАНИ
02102	РИБАРЦИ
02103	РОТИНО
02104	СВЕТО ТОДОРИ
02105	СВИНИШТЕ
02106	СЕКИРАНИ
02107	СКОЧИВИР
02108	СЛИВИЦА
02109	СНЕГОВО
02110	СОВИК
02111	СТАРАВИНА
02112	СТАРО ЗМИРОВО
02113	СТРЕЖЕВО
02114	СУВОДОЛ
02115	ТЕПАВЦИ
02116	ТРАП
02117	ТРНОВО
02118	ТРН
02119	ТРНОВЦИ
02120	ЦАПАРИ
02121	ЦРНИЧАНИ
02122	ЦРНОВЕЦ
02123	ЦРНОБУКИ
02124	ЧАРЛИЈА

Брод Македонски	
03001	БАРБАРОС
03002	БЕЛИЦА
03003	БЕНЧЕ
03004	БИТОВО
03005	БЛИЗАНСКО
03006	БОТУШЈЕ
03007	БРЕЗНИЦА
03008	БРЕСТ
03009	МАКЕДОНСКИ БРОД
03010	ВИР
03011	ВОЛЧЕ
03012	ГРЕШНИЦА
03013	ДВОРЦИ
03014	ЛЕВИЧ
03015	ДРАГОВ ДОЛ
03016	ДРЕНОВО
03017	ЗАГРАД
03018	ЗВЕЧАН
03019	ЗДУЊЕ
03020	ЗРКЛЕ
03021	ИЖИШТЕ
03022	ИНЧЕ
03023	КАЛУТЕРЕЦ
03024	КОВЧЕ
03025	КОСОВО
03026	КРАПА
03027	КРУШЈЕ
03028	ЛАТОВО
03029	ЛОКВИЦА
03030	ЛУПШТЕ
03031	ГОРНО/ДОЛНО МАНАСТИРЕЦ
03032	МОГИЛЕЦ
03033	МОДРИШТЕ
03034	ПЛАСНИЦА
03035	ПРЕГЛОВО
03036	ОРЕОВЕЦ
03037	РАМНЕ
03038	РАСТЕШ

03039	РУСЈАЦИ
03040	САМОКОВ
03041	СЛАНСКО
03042	СЛАТИНА
03043	СУВОДОЛ
03044	СУШИЦА
03045	ТАЖЕВО
03046	ТОМИНО СЕЛО
03047	ТОПОЛНИЦА
03048	ТРЕБИНО
03049	ТРЕБОВЉЕ
03050	ЦРЕШНЕВО

Валандово	
04002	БАЈРАМБОС
04001	БАЛИНЦИ
04003	БАШАЛИ
04004	БАШИБОС
04005	БРАЈКОВЦИ
04006	БУЛУНТУЛИ
04007	ВАЛАНДОВО
04008	ГРАДЕЦ
04009	ГРЧИШТЕ
04010	ДЕДЕЛИ
04011	ЈОСИФОВО
04012	КАЗАНДОЛ
04013	КОЧУЛИ
04014	МАРВИНЦИ
04015	ПЛАВУШ
04016	ПИРАВА
04017	ПРСТЕН
04018	РАБРОВО
04019	СОБРИ
04020	ТЕРЗЕЛИ
04021	ЧАЛАКЛИ
04022	ЧЕСТЕВО

Виница	
05001	БЛАТЕЦ
05002	ВИНИЦА
05003	ВИНИЧКА КРШЛА
05004	ГРАДЕЦ
05005	ГРЉАНИ
05006	ДРАГОБРАШТЕ
05007	ИСТИБАЊА
05008	ЈАКИМОВО
05009	КАЛИМАНЦИ
05010	ЛАКИ
05011	ЛЕСКИ
05012	ЛИПЕЦ
05013	ПЕКЉАНИ
05014	ТРСИНО
05015	ЦРН КАМЕН

Гевгелија	
06001	БОГДАНИ
06002	БОГОРОДИЦА
06003	ГАБРОВО
06004	ГЕВГЕЛИЈА
06005	НОВО КОЊСКО
06006	ДАВИДОВО
06007	ДУРУТЛИ
06008	ГАВАТО
06009	ГОПЧЕЛИ
06010	КОВАНЦИ
06011	КОНСКО
06012	КУРТАМЗАЛИ
06013	МИЛЕТКОВО
06014	МИРАВЦИ
06015	МОИН
06016	МРЗЕНЦИ

06017	НЕГОРЦИ
06018	НИКОЛИК
06019	НОВ ДОЈРАН
06020	ОРГАНЦАЛИ
06021	ПЕТРОВО
06022	ПРЕДЈИ
06023	СЕВЕНДЕКЛИ
06024	СЕЛЕМЛИ
06025	СЕРМЕНИН
06026	СМОКВИЦА
06027	СРЕТЕНОВО
06028	СТАР ДОЈРАН
06029	СТОЈАКОВО
06030	ФУРКА
06031	ЦРНИЧАНИ
06032	ЧАУШЛИ
06033	ЦУМАБОС
06034	ХУМА

Гостивар	
07001	АЦИЕВЦИ
07002	БАЛИН ДОЛ
07003	Г. БАЊИЦА/Д. БАЊИЦА
07004	БЕЛОВИШТЕ
07005	БЕЛИЧИЦА
07006	БИБАЈ
07007	БИТУШЕ
07008	БОГДЕВО
07009	БОЛЕТИН
07010	БРОДЕЦ
07011	ВЕЛЕБРДО
07012	ВИДУШЕ
07013	ВРАНОВЦИ
07014	ВРАПЧИШТЕ
07015	ВРБЕН
07016	ВРЂАНИ
07017	ВРУТОК
07018	ГАЛАТЕ
07019	ГАЛИЧНИК
07020	ВОЛКОВИЈА
07021	ГОРЈАНЕ
07022	ГОНОВИЦА
07023	ГОРНО ЈЕЛОВЦЕ
07024	ГОСТИВАР
07026	ГРЕКАЈ/НИВИШТЕ
07027	ГРАДЕЦ
07028	ГУРГЕВИШТЕ
07029	ДЕБРЕШЕ
07030	ДОБРИ ДОЛ
07031	ДОЛНО ЈЕЛОВЦЕ
07032	ДУФ
07033	ЖЕЛЕЗНА РЕКА
07034	ЖИРОВНИЦА
07035	ЖУЖЊЕ
07036	ЈАНЧЕ
07037	ЗДУЊЕ
07038	ЗУБОВЦЕ
07039	КАЛИШТЕ
07040	КИЧИНИЦА
07041	КОРИТО
07042	КРАКОРНИЦА
07043	КУНОВО
07044	КАФА
07045	ЛАЗАРОПОЛЕ
07046	ЛАКАВИЦА
07047	ЛЕУНОВО
07048	ЛЕШНИЦА
07049	ЛОМНИЦА
07050	МАВРОВО
07051	МИТРОЈ КРСТИ
07052	МАЛО ТУРЧАНЕ

07053	НЕГОТИНО - ПОЛОШКО
07054	НИСТРОВО
07055	НИКИФОРОВО
07056	НИЧПУР
07057	НОВО СЕЛО 1
07058	НОВО СЕЛО 2
07059	ОРКУШЕ
07060	ПАДАЛИШТЕ
07061	ПЕЧКОВО
07062	ПОЖАРАНЕ
07063	ПРИСОЈНИЦА
07064	РАВЕН
07065	РЕЧАНЕ
07066	РИБНИЦА
07067	РОСОКИ
07068	РОСТУША
07069	СЕЛЦЕ
07070	СЕНЦЕ
07071	СЕНОКОС
07072	СИМНИЦА
07073	СКУДРИЊЕ
07074	СРБИНОВО
07075	СРЕТКОВО
07076	СТРАЈАНЕ
07077	СУШИЦА 1
07078	СУШИЦА 2
07079	ТАНУШЕ
07080	ТОПЛИЦА
07081	ТРЕБИШТЕ
07082	ТРНОВО
07083	ТРЕСОНЧЕ
07084	ТУМЧЕВИШТЕ
07085	ФОРИНО
07086	ЦЕРОВО
07087	ЧАЈЛЕ
07088	ЧЕГРАНЕ

Дебар	
08001	ХАМЕ/КРИВЦИ
08002	БАНИШТЕ
08003	БАЛАНЦИ
08004	БАЈРАМОВЦИ
08005	БОМОВО
08006	БРЕШТАНИ
08007	БРОШТИЦА
08008	ГАРИ
08009	ГОЛЕМ ПАПРАДНИК
08010	ГОРЕНЦИ
08011	ГОРНО КОСОВРАСТИ
08012	ГОРНО МЕЛНИЧАНИ
08013	СЕЛОКУКИ
08014	ДЕБАР
08015	ДОЛГАШ
08016	ДОЛНО КОСОВРАСТИ
08017	ДОЛНО МЕЛНИЧАНИ
08018	ЕВЛА
08019	ЖИТИНЕНИ
08020	КОЊАРИ
08021	ЕЛЕВЦИ
08022	КОЦАЦИК
08023	КОЧИШТА
08024	МАНАСТИРЕЦ
08025	МАЛ ПАПРАДНИК
08026	МОГОРЧЕ
08027	НОВАК
08028	ОСОЛНИЦА
08029	ОСОЈ
08030	ОТИШАНИ
08031	ПАРЕШИ
08032	ПРАЛЕНИК
08033	РАЈЧИЦА

08034	СПАС
08035	ТАТАР ЕЛЕВЦИ
08036	ЦЕПИШТЕ

Делчево	
09001	БИГЛА
09002	ВЕТРЕН
09003	ВИРЧЕ
09004	ВРАТИСЛАВЦИ
09005	ГАБРОВО
09006	ГРАД
09007	ДЕЛЧЕВО
09008	ДРАМЧЕ
09009	ДУЛИЦА
09010	ЗВЕГОР
09011	ИЛИОВО
09012	МАКЕДОНСКА КАМЕНИЦА
09013	КИСЕЛИЦА
09014	КОСТИН ДОЛ
09015	КОСЕВИЦА
09016	ЛУКОВИЦА
09017	МОШТИЦА
09018	НОВ ИСТЕВНИК
09019	ОЧИПАЛА
09020	РАЗЛОВЦИ
09021	САСА
09022	СЕЛНИК
09023	СТАМЕР
09024	СТАР ИСТЕВНИК
09025	ТОДОРОВЦИ
09026	ТРАБОТИВИШТЕ
09027	ТУРИЈА
09028	ЧИФЛИК
09029	КОСОВО ДАБЈЕ

Демир Хисар	
10001	БАБИНО
10002	БАЗЕРНИК
10003	БАРАКОВО
10004	БЕЛЧЕ
10005	БОИШТЕ
10006	БРЕЗОВО
10007	ВАРДИНО
10008	ВИРОВО
10009	ГОЛЕМО ИЛИНО
10010	ГРАИШТЕ
10011	ДОЛЕНЦИ
10012	ЕДИНАКОВО
10013	ЖВАН
10014	ЖЕЛЕЗНЕЦ
10015	ЖУРЧЕ
10016	ЗАГОРИЧЕ
10017	ЗАШЛЕ
10018	КУТРЕТИНО
10019	ЛЕСКОВО
10020	МАЛО ИЛИНО
10021	МРЕНОГА
10022	ДЕМИР ХИСАР
10023	НОВО СЕЛО
10024	ОБЕДНИК
10025	ПРИБИЛЦИ
10026	РАДОВО
10027	РАКИТНИЦА
10028	СВЕТА
10029	СЛАДУЕВО
10030	СЛЕПЧЕ
10031	СЛОЕШТИЦА
10032	СМИЛЕВО
10033	СОПОТНИЦА
10034	СТРУГОВО
10035	СУВОДОЛ

10036	СУВО ГРЛО
10037	УТОВО
10038	ЦЕРОВО

Кавадарци

11001	БЕГНИШТЕ
11002	БОХУЛА
11003	БОЈАНЧИШТЕ
11004	БОШАВА
11005	БРУШАНИ
11006	ВАТАША
11007	ВОЗАРЦИ
11008	ГАЛИШТЕ
11009	ГЛИШИК
11010	ГАРНИКОВО
11011	ГРБОВЕЦ
11012	ДАБНИШТЕ
11013	ДЕБРИШТЕ
11014	ДОБРОТИНО
11015	ДРАГОЖЕЛ
11016	ДРЕНОВО
11017	ДРАДЃА
11019	КАМЕН ДОЛ
11020	КЕСЕНДРЕ
11021	КЛИНОВО
11022	КОНОПИШТЕ
11023	КОШАНИ
11024	КРЊЕВО
11025	КРУШЕВИЦА
11026	КУМАНИЧЕВО
11027	МАРЕНА
11028	МАНАСТИРЕЦ
11029	МРЕЖИЧКО
11030	МРЗЕН ОРАОВЕЦ
11031	ПАЛИКУРА
11032	ПРАВЕДНИК
11033	РАДЃА
11034	РАЕЦ
11035	РЕСАВА
11036	РОЖДЕН
11037	РИБАРЦИ
11038	РОСОМАН
11039	СОПОТ
11040	СИРКОВО
11041	СТРАГОВО
11042	ТРСТЕНИК
11043	ФАРИШ
11044	ШЕШКОВО
11045	ШИВЕЦ
11046	ЧЕМЕРСКО
11047	КАВАДАРЦИ

Кичево

12001	АРАНГЕЛ
12002	АТИШТА
12003	БАЧИШТА
12004	БЕЛИЦА
12005	БЕРИКОВО
12006	ЈАГОЛ ДОЛЕНЦИ
12007	БРЖДАНИ
12008	БУКОЈЧАНИ
12009	ВЕЛМЕВЦИ
12010	ВИДРАНИ
12011	ВРАНЕШТИЦА
12012	ГАРАНИ
12013	ГОЛЕМО ЦРСКО
12014	ГРЕШНИЦА
12015	ДЛАПКИН ДОЛ
12016	ДОБРЕНОВЕЦ
12017	ДУШЕГУБИЦА
12018	ДРУТОВО

12019	ДУПЈАНИ
12020	ЕХЛОВЕЦ
12021	ЖУБРИНО
12022	ЗАЈАС
12023	ИВАНЧИШТА
12025	ЈАВОРЕЦ
12026	ЈАГОЛ
12027	БИГОР ДОЛЕНЦИ
12028	ЈУДОВО
12029	КАРБУНИЦА
12030	КИЧЕВО
12031	КЛАДНИК
12032	КЛЕНОВЕЦ
12033	КНЕЖИНО
12034	КОЗИЧИНО
12035	КОЗИЦА
12036	КОЛАРИ
12037	КОЛИБАРИ
12038	КРУШИЦА
12039	ЛАВЧАНИ
12040	ЛАЗАРОВЦИ
12041	ЛЕШНИЦА
12042	ЛИСИЧАНИ
12043	МАЛКОЕЦ
12044	МАМУДОВЦИ
12045	МАНАСТИРСКО ДОЛЕНЦИ
12046	МАЛО ЦРСКО
12047	МИДИНЦИ
12048	МИОКАЗИ
12049	НОВО СЕЛО
12050	ОРЛАНЦИ
12051	ОСЛОМЕЈ
12052	ОСОЈ
12053	ПАПРАДИШТЕ
12054	ПАТЕЦ
12055	ПОДВИС
12056	ПОПОЛЖАНИ
12057	ПОПОЕЦ
12058	ПОПОВЈАНИ
12059	ПРЕМКА
12060	ПРОСТРАЊЕ
12061	РАБЕТИНО
12062	РАШТАНИ
12063	РЕЧАНИ - ЗАЈАШКО
12064	РЕЧАНИ - ЧЕЛОПЕЧКО
12065	СВЕТОРАЧЕ
12066	СВИЊИШТЕ
12067	СРБИЦА
12068	СРБЈАНИ
12070	СТРОГОМИШТЕ
12071	СТРЕЛЦИ
12072	ТАЈМИШТЕ
12073	ТРАПЧИН ДОЛ
12074	ТУИН
12075	ЦЕР
12076	ЦРВИВЦИ
12077	ЧЕЛОПЕЦИ
12078	ШУТОВО

Кочани

13001	БАЃА
13002	БЕЗИКОВО
13003	БЕЛИ
13004	БУРИЛЧЕВО
13005	ВИДОВИШТЕ
13006	ВРАНИНЦИ
13007	ВРБИЦА
13008	ГЛАВОВИЦА
13009	ГОРНО ГРАДЧЕ
13010	ГОРНИ ПОДЛОГ
13011	ГРДОВЦИ

13012	ДОЛНО ГРАДЧЕ
13013	ДОЛНИ ПОДЛОГ
13014	ЖИГАНЦИ
13015	ЗРНОВЦИ
13016	ЈАСТРЕБНИК
13017	КОСТИН ДОЛ
13018	КОЧАНИ
13019	КУЧИЧИНО
13020	ЛЕПОПЕЛЦИ
13021	ЛЕШКИ
13022	МОЈАНЦИ
13023	МОРОДВИС
13024	НЕБОЛАНИ
13025	НИВИЧАНИ
13026	НОВО СЕЛАНИ
13027	НОВО СЕЛО
13028	ОБЛЕШЕВО
13029	ОРИЗАРИ
13030	ПАНТЕЛЕЈ
13031	ПАШАЦИКОВО
13032	ПОЛАКИ
13033	ПРЕСЕКА
13034	ПРИБАЧЕВО
13035	ПРИПОР
13036	РАЈЧАНИ
13037	РЕЧАНИ
13038	СОКОЛАРЦИ
13039	СПАНЧЕВО
13040	ТЕРАНЦИ
13041	ТРКАЊЕ
13042	УЛАРЦИ
13043	ЦЕРА
13044	ЦРВЕНА НИВА
13045	ЧЕШИНОВО
13046	ЧИФЛИК

Кратово

14001	БЛИЗАНЦИ
14002	ВАКУФ
14003	ГОРНО КРАТОВО
14004	ДИМОНЦЕ
14005	ЕМИРИЦА
14006	ЖЕЛЕЗНИЦА
14007	ЖИВАЛЕВО
14008	КАВРАК
14009	КЕТЕНОВО
14010	КНЕЖЕВО
14011	КОЈКОВО
14012	КОЊУХ
14013	КРАТОВО
14014	КРИЛАТИЦА
14015	КУКЛИЦА
14016	КУНОВО
14017	ЛУКОВО
14018	МУШКОВО
14019	НЕЖИЛОВО
14020	ПЕНДАК
14021	ПРИКОВЦИ
14022	СЕКУЛИЦА
14023	СТРАЦИН
14024	ГАЛАШИМАНЦЕ
14025	ТАТОМИР
14026	ТОПОЛОВИК
14027	ТРНОВАЦ
14028	ТУРАЛЕВО
14029	ФИЛИПОВЦИ
14030	ШЛЕГОВО
14031	ШОПСКО РУДАРЕ

Крива Паланка

15001	Б'С
-------	-----

15002	БАШТЕВО
15003	БОРОВО
15004	ВАРОВИШТЕ
15005	ВЕТУНИЦА
15006	ВРЖОГРНИЦА
15007	ГАБАР
15008	ГЕРМАН
15009	ГИНОВЦИ
15010	ГОЛЕМА ЦРЦОРИЈА
15011	ГРАДЕЦ
15012	ГУЛИНЦИ
15013	ДЛАБОЧИЦА
15014	ДРЕНАК
15015	ДРЕЊЕ
15016	ДОБРОВНИЦА
15017	ДУРАЧКА РЕКА
15018	ЖИДИЛОВО
15019	КИСЕЛИЦА
15020	КОНОПНИЦА
15021	КОСТУР
15022	КОШАРИ
15023	КРИВА ПАЛАНКА
15024	КРИВИ КАМЕН
15025	КРКЉА
15026	КРСТОВ ДОЛ
15027	ЛОЗАНОВО
15028	ЛУКЕ
15029	ЉУБИНЦИ
15030	МАЛА ЦРЦОРИЈА
15031	МАРТИНИЦА
15032	МЕТЕЖЕВО
15033	МИЛУТИНЦЕ
15034	МОЖДИВЊАК
15035	НЕРАВ
15036	ОДРЕНО
15037	ОГУТ
15038	ОПИЛА
15039	ОСИЧЕ
15040	ОТОШНИЦА
15041	П'КЛИШТЕ
15042	ПЕТРАЛИЦА
15043	ПОДРЖИ КОЊ
15044	ПСАЧА
15045	РАДИБУШ
15046	РАНКОВЦЕ
15047	СТАНЧА
15048	СТАНЦИ
15049	Т'ЛМИНЦИ
15050	ТРНОВО
15051	УЗЕМ

Крушево

16001	АЛДАНЦИ
16002	АРИЛЕВО
16003	БЕЛУШИНО
16004	БИРИНО
16005	БОРИНО
16006	БУЧИН
16007	ВРБОЕЦ
16008	ГОРНО ДИВЈАЦИ
16009	ДОЛНО ДИВЈАЦИ
16010	ЖИТОШЕ
16011	ЈАКРЕНОВО
16012	КОЧИШТЕ
16013	КРУШЕВО
16014	ЛОКВЕНИ
16015	НОРОВО
16016	ОСТРИЛЦИ
16018	ПРЕСИЛ/МИЛОШЕВО
16019	ПУСТА РЕКА
16020	РАСТОЈЦА

16021	САЖДЕВО
16022	СВЕТО МИТРАНИ
16023	СЕЛЦЕ

Куманово	
17001	АГИНО СЕЛО
17002	АЛАШЕВЦЕ
17003	АЛГУЃА
17004	АЉИНЦЕ
17005	АРБАНАШКО
17006	БАЈЛОВЦЕ
17008	БЕЛАНОВЦЕ
17009	БЕЉАКОВЦЕ
17010	БИЉАНОВЦЕ
17011	БРЕШКО
17012	БРЗАК
17013	БУКОВЈАНЕ
17014	ВАКВ
17015	ВАКСИНЦЕ
17016	ВИНЦЕ
17017	ВИШТИЦА
17018	ВОЈНИК
17019	ВРАГОТУРЦЕ
17020	ВРАЧЕВЦЕ
17021	ГАБРЕШ
17022	ГЛАЖЃА
17023	ГОРНО КОЃАРЕ
17024	ГОШИНЦЕ
17025	ГРАДИШТЕ
17026	ДЕЛОВЦЕ
17027	ДЛАБОЧИЦА
17028	ДЛГА
17029	ДОБРАЧА
17030	ДОБРОШАНЕ
17031	ЛОВЕЗАНЦЕ
17033	ДРАГОМАНЦЕ
17034	ДРЕНОК
17035	ДУМАНОВЦЕ
17036	ЖЕЃЈАНЕ
17037	ЖЕЃУВИНО
17038	ЖИВЕЃЕ
17039	ЗЛОКУКАНЕ
17040	ЗУБОВЦЕ
17041	ИЗВОР
17042	ЈАЧИНЦЕ
17043	КАНАРЕВО
17044	КАРАБИЧАНЕ
17045	КАРЛОВЦЕ
17046	КЛЕЧЕВЦЕ
17047	КОИНЦЕ
17048	КОКИНО
17049	КОКОШИЃЕ
17050	КОЛИЦКО
17051	КОСМАТАЦ
17052	КУМАНОВО
17053	КУТЛИБЕГ
17054	КУЧКАРЕВО
17055	К'ШАЃЕ
17056	ЛИПКОВО
17057	ЛОЈАНЕ
17058	ЛОПАТЕ
17059	ЃУБОДРАГ
17060	МАКРЕШ
17061	МАЛОТИНО
17062	МАТЕЈЧЕ
17063	М'ГЛЕНЦЕ
17064	МЛАДО НАГОРИЧАНЕ
17065	МУРГАШ
17066	НИКУЃАНЕ
17067	НИКУШТАК

17068	НОВО СЕЛО
17069	НОВОСЕЃАНЕ
17070	ОБЛАВЦЕ
17071	ОРАШАЦ
17072	ОРАХ
17073	ОРИЗАРИ
17074	ОПАЕ
17075	ОСИЧЕ
17076	ОТЃА
17077	ПЕЗОВО
17078	ПЕЛИНЦЕ
17080	ПУЗАЈКА
17081	ПЧИЃА
17082	РАМНО
17083	РЕЖАНОВЦЕ
17084	РЕЧИЦА
17085	Р'НКОВЦЕ
17086	РОМАНОВЦЕ
17087	РОПАЃЦЕ
17088	РУГИНЦЕ
17089	РУНИЦА
17090	СКАЧКОВЦЕ
17091	СЛУПЧАНЕ
17092	СОПОТ
17093	СТАРО НАГОРИЧАНЕ
17094	СТЕПАНЦЕ
17095	СТРАЖА
17096	СТРЕЗОВЦЕ
17097	СТРИМА
17098	СТРНОВАЦ
17099	СТУДЕНА БАРА
17100	СУШЕВО
17101	ТАБАНОВЦЕ
17102	ТРОМЕГА
17103	УМИН ДОЛ
17104	ЦВЕТИШНИЦА
17105	ЦВИЛАНЦЕ
17106	ЧЕЛОПЕК
17107	ЧЕРКЕЗИ
17108	ЧЕТИРЦЕ
17109	ШУПЃИ КАМЕН

Неготино	
18001	БАРОВО
18002	БЕСВИЦА
18003	БИСТРЕНЦИ
18004	БРУСНИК
18005	ВЕШЃЕ
18006	ВОЃШАНЦИ
18007	ГОРНИ ДИСАН
18008	ДЕМИР КАПИЈА
18009	ДОЛНИ ДИСАН
18010	ДРАЧЕВИЦА
18011	ДРЕН
18013	ДУБРОВО
18014	ИБЕРЛИ
18015	КАЛАЃЕВО
18018	КОШАРКА
18019	КОРЕШНИЦА
18020	КРИВОЛАК
18021	КУРИЈА
18022	ЛИПА
18023	НЕГОТИНО
18024	ПЕПЕЛИШТЕ
18025	ПЕШТЕРНИЦА
18026	ПРЖДЕВО
18028	ТИМЈАНИК
18029	ТРЕМНИК
18030	ЦРВЕНИ БРЕГОВИ 1
18031	ЦРВЕНИ БРЕГОВИ 2
18032	ЧЕЛЕВЕЦ

18033	ЧИФЛИК
18034	ЦИДИМИРЦИ
18035	ШЕОБА

Охрид	
19001	АРБИНОВО
19002	БОТУН
19003	БЕЛЧИШТА
19004	БРЕЖАНИ
19005	ВАПИЛА
19006	ВЕЛГОШТИ
19007	ВЕЛЕСТОВО
19008	ВЕЛМЕЈ
19009	ВОЛИНО
19010	ВРБЈАНИ
19011	ГОДИВЈЕ
19012	ГОРЕНЦИ
19013	ГОРНО ЛАКОЧЕРЕЈ
19014	ГОРНО СРЕДОРЕЧИЕ
19015	ДОЛНО ЛАКОЧЕРЕЈ
19016	ЕЛШАНИ
19017	ЗАВОЈ
19018	ЗЛЕСТИ
19019	ИЗДЕГЛАВЈЕ
19020	КЛИМЕШТАНИ
19021	КОЊСКО
19022	КОСЕЛ
19023	КУРАТИЦА
19024	ЛАКТИЊЕ
19025	ЛЕСКОЕЦ
19026	ЛЕШАНИ
19027	ЛИВОИШТА
19028	ЉУБАНИШТА
19029	МЕШЕИШТА
19030	МРАМОРЕЦ
19031	НОВО СЕЛО
19032	ОЗДОЛЕНИ
19033	ОПЕНИЦА
19034	ОРОВНИК
19035	ОХРИД
19036	ПЕСОЧАНИ
19037	ПЛАКЕ
19038	ПЕШТАНИ
19039	РАМНЕ
19040	РЕЧИЦА
19041	СВИНИШТА
19042	СЛАТИНО
19043	СЛИВОВО
19044	СИРУЛА
19045	СКРЕБАТНО
19046	ТРЕБЕНИШТА
19047	ТРПЕЈЦА
19048	ТУРЈЕ
19049	ЦРВЕНА ВОДА

Прилеп	
20001	АЛИНЦИ
20002	БЕЛО ПОЛЕ
20003	БЕЛА ЦРКВА
20004	БЕЛОВОДИЦА
20005	БЕРОВЦИ
20006	БЕШИШТЕ
20007	БОНЧЕ
20008	БОРОТИНО
20009	БРАИЛОВО
20010	ВАРОШ
20011	ВОГАНИ
20012	ВРАНЧЕ
20013	ВРБЈАНИ
20014	ВЕСЕЛЧАНИ
20015	ВЕПРЧАНИ

20016	ВИТОЛИШТЕ
20017	ВРПСКО
20018	ВОЛКОВО
20019	ГАЛИЧАНИ
20020	ГОДИВЈЕ
20021	ГОЛЕМО КОЊАРИ
20023	ГОЛЕМ РАДОБИЛ
20024	ГОРНО СЕЛО
20025	ГОСТИРАЖНИ
20026	ГУГАКОВО
20027	ДАБЈАНИ
20028	ДАБНИЦА
20029	ДЕБРЕШТЕ
20030	ДЕСОВО
20031	ДОЛГАЕЦ
20032	ДОЛНЕНИ
20033	ДРЕН
20034	ДРЕНОВЦИ
20035	ДУЊЕ
20036	ДУПЧАЧАНИ
20037	ЕРЕКОВЦИ
20038	ЖИВОВО
20039	ЗАГОРАНИ
20040	ЗАБРЧАНИ
20041	ЗАПОЛЖАНИ
20043	ЗРЗЕ
20044	КАНАТЛАРЦИ
20045	КАДИНО СЕЛО
20047	КАЛЕН
20048	КЛЕПАЧ
20049	КОКРЕ
20050	КОРЕНИЦА
20051	КОСТИНЦИ
20052	КОШИНО
20053	КРИВОГАШТАНИ
20054	КРСТЕЦ
20055	КРУШЕВИЦА
20056	КРУШЕАНИ
20057	КУТЛЕШЕВО
20058	ЛАЖАНИ
20059	ЛЕНИШТА
20060	ЛОПАТИЦА
20061	МАЛО МРАМОРАНИ
20062	МАЖУЧИШТЕ
20063	МАНАСТИР-МАРИОВО
20064	МАРУЛ
20065	МАРГАРИ
20066	МАЛО КОЊАРИ/МИРЧЕ АЦЕВ
20067	МАЛ РАДОБИЛ
20068	МАЛО РУВЦИ
20069	МЕЛНИЦА
20071	НЕБРЕГОВО
20072	НИКОДИН
20073	НОВОСЕЛАНИ
20074	НОВО ЛАГОВО
20075	ОБРШАНИ
20076	ОРЕОВЕЦ
20077	ПАШИНО РУВЦИ
20078	ПЕШТАЛЕВО
20079	ПЕШТАНИ
20080	ПЛЕТВАР
20081	ПОДМОЛ
20082	ПОЛЧИШТЕ 1
20083	ПОЛЧИШТЕ 2
20084	ПРИЛЕП
20086	ПРИЛЕПЕЦ
20087	ПРИСАД
20088	РАКЛЕ
20089	РИЛЕВО
20090	РОПОТОВО
20091	САРАНДИНОВО

20092	СЕЛЦЕ
20093	СЕНОКОС
20094	СЕКИРЦИ
20096	СЛЕПЧЕ
20097	СЛИВЈЕ
20098	СМОЛАНИ
20099	СРЕДОРЕК
20100	СТАРО ЛАГОВО
20101	СТРОВИЈА
20102	ТОПЛИЦА
20103	ТОПОЛЧАНИ
20104	ТРОЈАЦИ
20105	ТРОЈКРСТИ
20106	ПОДВИС
20107	ЦАРЕВИК
20108	ЦРНИЛИШТЕ
20109	ЧАНИШТЕ
20110	ЧЕПИГОВО
20111	ЧУМОВО
20112	ШЕЛЕВЕРЦИ
20113	ШТАВИЦА

Пробиштип	
21001	БУНЕШ
21002	БУЧИШТЕ
21003	ГАЈРАНЦИ
21004	ГОРНИ СТУБОЛ
21005	ГОРНО БАРБАРЕВО
21006	ГРИЗИЛЕВЦИ
21007	ГУЈНОВЦИ
21008	ДОБРЕВО
21009	ДОЛНИ СТУБОЛ
21010	ДОЛНО БАРБАРЕВО
21011	ДРЕНОК
21012	ДРЕВЕНО
21013	ЗАРЕПИНЦИ
21014	ЗЕЛЕНГРАД
21015	ЗЛЕТОВО
21016	ЈАМИШТЕ
21017	КУКОВО
21018	КУНДИНО
21019	ЛЕЗОВО
21020	ЛЕСНОВО
21021	МАРЧИНО
21022	НЕОКАЗИ
21023	ПЕСТРИШИНО
21024	ПЕТРИШИНО
21025	ПИШИЦА
21026	ПЛЕШАНЦИ
21027	ПРОБИШТИП
21028	ПУЗДЕРЦИ
21029	РАТАВИЦА
21030	СТРМОШ
21031	СТРИСОВЦИ
21032	ТРИПАТАНЦИ
21033	ТРОЛО
21034	ТУРСКО РУДАРИ
21035	ШТАЛКОВИЦА

Радовиш	
22001	АЛИ КОЧ
22003	БУЧИМ
22004	ВОИСЛАВЦИ
22005	ГАБРЕВЦИ
22006	ГАРВАН
22007	ГОРНА ВРАШТИЦА
22008	ГОРНИ ЛИПОВИК
22009	ДАМЈАН
22010	ДЕДИНО
22011	ДОЛНА ВРАШТИЦА
22012	ДОЛНИ ЛИПОВИК

22013	ДОЛНИ РАДЕШ
22014	ДРЖАНИ
22016	ЗАГОРЦИ
22017	ЗЛЕОВО
22018	ИНЕВО
22019	ЈАРГУЛИЦА
22020	КОНЧЕ
22021	КАЛАУЗЛИЈА
22024	КАЛУТЕРИЦА
22025	КОЗБУНАР
22026	КОЏАЛИЈА
22027	КОСЕЛИЈА
22028	ЛУБНИЦА
22030	НОВО СЕЛО
22031	ОРАОВИЦА
22032	ПАПАВНИЦА
22033	ПОДАРЕШ
22034	ПОГУЛЕВО
22035	ПОКРАЈЧЕВО
22036	ПРНАЛИЈА
22037	РАДОВИШ
22038	РАКИТЕЦ
22039	РАКЛИШ
22040	САРИГОЛ
22041	СКОРУША
22042	СМИЛАНЦИ
22043	СУПУРГЕ
22044	СУЛДУРЦИ
22045	ТОПОЛНИЦА
22048	ШИПКОВИЦА
22049	ШАИНТАШ
22050	ШТУРОВО

Ресен	
23001	АСАМАТИ
23002	АРВАТИ
23003	БРАЈЧИНО
23004	БОЛНО
23005	ВОЛКОДЕРИ
23006	ГРНЧАРИ
23007	ГОРНА БЕЛА ЦРКВА
23008	ГОРНО ДУПЕНИ
23009	ДОЛНА БЕЛА ЦРКВА
23010	ДОЛНО ДУПЕНИ
23011	ДРМЕНИ
23012	ЕВЛА
23013	ЕЗЕРАНИ
23014	ЗЛАТАРИ
23015	ИЗБИШТА
23016	ЈАНКОВЕЦ
23017	КОЗЈАК
23018	КОЊСКО
23019	КРАНИ
23020	КРИВЕНИ
23021	ГОРНО КРУШЈЕ
23022	КУРБИНОВО
23023	ЛАВЦИ
23024	ЛЕВА РЕКА
23025	ЛЕСКОЕЦ
23026	ЉУБОЈНО
23027	НАКОЛЕЦ
23028	ОТЕШЕВО
23029	ДОЛНО ПЕРОВО
23030	ПЕТРИНО
23031	ПОДМОЧАНИ
23032	ПОКРВЕНИК
23033	ПРЕЉУБЈЕ
23034	ПРЕТОР
23035	РАЈЦА
23036	РЕСЕН
23037	СЛИВНИЦА

23038	СОПОТСКО
23039	СТЕЊЕ
23040	СТИПОНА
23041	ЦАРЕВ ДВОР
23042	ШТРБОВО
23043	ШУРЛЕНЦИ

Свети Николе

24001	АЛАКИНЦЕ
24002	АМЗАБЕГОВО
24003	АРБАСАНЦИ
24004	БОГОСЛОВЕЦ
24005	БЕКИРЛИЈА
24006	БУРИЛОВЦИ
24007	ГОРНО ГУГАНЦЕ
24008	ГОРОБИНЦИ
24009	ДЕЛИСИНЦИ
24010	ДОЛНО ГУГАНЦЕ
24011	ДУРФУЛИЈА
24012	ГУЗЕМЕЛЦИ
24013	ЕРЦЕЛИЈА
24014	КАДРИФАКОВО
24015	КАРАТМАНОВО
24016	КИШИНО
24017	КНЕЖЈЕ
24018	КРУШИЦА
24019	МАКРЕШ
24020	МАЛИНО
24021	МЕЧКУЕВЦИ
24022	МЕЗДРА
24023	МИЛИНО
24024	МУСТАФИНО
24025	НЕМАЊИЦА
24026	ОРЕЛ
24027	ПАВЛЕШЕНЦИ
24028	ПАТЕТИНО
24029	ПЕШИРОВО
24030	ПРЕОД
24031	РАНЧИНЦИ
24032	САРАМЗАЛИНО
24034	СОПОТ
24035	СТАНУЛОВЦИ
24036	СТАЊЕВЦИ
24037	СТРОИМАНЦИ
24038	ТРСЕНИК
24039	КОСЕЛАРИ
24040	АЦИБЕГОВО
24041	АЦИМАТОВО
24042	ЦРНИЛИШТЕ
24043	ЛОЗОВО
24046	СВЕТИ НИКОЛЕ

Скопје

25001	АЈВАТОВЦИ
25002	АЛДИНЦИ
25003	АРАЧИНОВО
25004	АРНАКИЈА
25005	БАДАР
25006	БАЃАНЕ
25007	БАРДОВЦИ
25008	БАРОВО
25009	БАТИНЦИ
25010	ИЛИНДЕН
25012	БЛАЦЕ П
25013	БОЈАНЕ
25014	БРЕСТ
25015	БРЕЗНИЦА
25016	БРЊАРЦИ
25017	БРОДЕЦ
25018	БУЧИНЦИ
25019	БУЈКОВЦИ

25020	БУКОВИЌ
25021	БУЛАЧАНИ
25022	БУНАРЦИК
25023	БУТЕЛ
25024	ЦРЕШЕВО
25025	ЦРН ВРВ
25026	ЦРВЕНА ВОДА
25028	ЧАЛАНЕ
25029	ЧИФЛИК
25030	ЧУЧЕР - САНДЕВО
25031	КОЛЛИЈА
25032	ДЕЈКОВЕЦ
25033	ДЕЉАДРОВЦИ
25034	ДИВЉЕ
25035	ДОБРИ ДОЛ
25036	ДОБРИНО
25037	ДОЛНО КОЛИЧАНИ
25038	ДОЛНО КОЃАРИ
25039	ДОЛНО ЛИСИЧЕ
25040	ДОЛНО СВИЛАРЕ
25041	ДОЛНО СОЊЕ
25042	ДОЛНО ВОДНО
25043	ДРАЧЕВИЦА
25044	ДРАЧЕВО
25045	ДРЖИЛОВО
25046	ГОРЧЕ ПЕТРОВ
25047	ЕЛОВО
25048	ГЛУМОВО
25049	ГЛУВО/БРАЗДА
25050	НЕРЕЗИ
25051	ШУТО ОРИЗАРИ
25052	ГОРНО КОЛИЧАНИ
25053	ГОРНО КОЃАРИ
25054	ГОРНО ЛИСИЧЕ
25055	ГОРНО СОЊЕ
25056	ГОРНО СВИЛАРЕ
25057	ГОРНО ВОДНО
25058	ГОРЊАНЕ
25059	ГОВРЛЕВО
25060	ГРАЧАНИ
25061	ГРАДМАНЦИ
25062	ГРАДОВЦИ
25063	ГРЧЕЦ
25064	ГРУШИНО
25065	ГУМАЛЕВО
25066	ИДРИЗОВО
25067	ИНЦИКОВО
25068	ЈАБОЛЦИ
25069	ЈУРУМЛЕРИ
25070	КАДИНО
25071	КАЛДИРЕЦ
25072	КАТЛАНОВО
25073	КИСЕЛА ВОДА 1
25074	КОНДОВО
25075	КОПАНИЦА
25076	КОЖЛЕ
25077	КРУШОПЕК
25078	КУЧЕВИШТЕ
25079	КУЧКОВО
25080	ЛЕТЕВЦИ
25081	ЉУБАНЦИ
25082	ЉУБОТЕН
25083	МАЦАРИ
25084	МАЛЧИШТЕ
25085	МАРИНО
25086	МАРКОВА СУШИЦА
25087	МАТКА
25088	МИЛАДИНОВЦИ
25089	МИРКОВЦИ
25090	МОЈАНЦИ
25091	МОРАНИ

25092	МРАЛИНО
25093	МРШЕВЦИ
25094	НИКИШТАНЕ
25095	НОВА БРЕЗНИЦА
25096	НОВО СЕЛО Д
25097	НОВО СЕЛО Г ПЕТ
25098	ОГЊАНЦИ
25099	ОРЕШАНИ
25100	ОРИЗАРИ
25101	ОРЛАНЦИ
25102	ОРМАН
25103	ОСИНЧАНИ
25104	ПАГАРУША
25105	ПАКОШЕВО
25106	ПАЛИГРАД
25107	ПАТИШКА РЕКА
25108	ПЕТРОВЕЦ
25109	ПОБОЖЈЕ
25110	РАДИШАНИ
25111	РАКОТИНЦИ
25112	БЛАЦЕ КАЛЕ
25113	РАШТАК
25114	РАМНИ ГАБЕР
25115	Р'ЖАНИЧИНО
25116	САРАЈ
25117	СЕМЕНИШТЕ
25118	СИНГЕЛИК
25120	СМЕСНИЦА
25121	СОПИШТЕ
25122	СРЕДНО КОЊАРИ
25123	СТАЈКОВЦИ
25124	СТРАЧИНЦИ
25125	СТРАХОЈАДИЦА
25126	СТУДЕНИЧАНИ
25127	СУШИЦА
25128	СВЕТА ПЕТКА
25131	ТАНУШЕВЦИ
25132	ТАОР
25133	ТЕКИЈА
25134	ТИСОВИЦА
25135	ТРУБАРЕВО
25136	УМОВО
25137	УСЈЕ
25138	ВИЗБЕГОВО
25139	ВРАЖАЛЕ
25140	ВРТЕКИЦА
25141	ВОЛКОВО
25142	ЗЕЛЕНИКОВО
25143	ЗЛОКУКАНИ
25160	РАШЧЕ
25161	ШИШЕВО
25162	ЦВЕТОВО
25163	ЛАСКАРЦИ
25164	ПАНИЧАРИ
25165	РАДУША
25166	РАОВИК
25167	КАРПОШ
25169	КИСЕЛА ВОДА 2
25800	ЧАИР
25802	СТАРО СКОПЈЕ
25900	ЦЕНТАР 1
25901	ЦЕНТАР 2
25997	ГАЗИ БАБА

Струга	
26002	БЕЗОВО

26003	БИЦЕВО
26004	БОГОЛЦИ
26005	БОРОЕЦ
26006	БРЧЕВО
26007	ГОРНА БЕЛИЦА/ВЕВЧАНИ
26008	ВЕЛЕШТА
26009	ВИШНИ
26010	ВРАНИШТЕ
26013	ГОРНО ТАТЕШИ
26014	ДЕЛОГОЖДИ
26015	ДОБОВЈАНИ
26016	ДОЛНА БЕЛИЦА
26017	ДОЛНО ТАТЕШИ
26018	ДРАСЛАЈЦА
26019	ДРЕНОК
26020	ЗАГРАЧАНИ/ШУМ
26021	Р'ЖАНОВО/ЛОКОВ/ЗБАЖДИ
26022	ЛАКАИЦА/ЈАБЛАНИЦА
26023	КАЛИШТА
26024	КОРОШИШТА/ЦЕПИН
26025	ЛАБУНИШТА
26027	ЛИВАДА
26028	ЛОЖАНИ
26030	ЛУКОВО
26031	МАЛИ ВЛАЈ
26032	МИСЛЕШЕВО
26033	МИСЛОДЕЖДА
26034	МОДРИЧ
26035	МОРОИШТА
26036	НЕРЕЗИ
26037	НОВО СЕЛО
26038	ОКТИСИ
26039	ПИСКУПШТИНА
26040	ПОДГОРЦИ
26041	ПОУМ
26042	ПРИСОВЈАНИ/ГЛОБОЧИЦА
26043	РАДОЖДА
26044	РАДОЛИШТА
26045	БУРИНЕЦ/СЕЛЦИ
26046	СТРУГА
26047	ТАШМАРУНИШТА
26048	ФРАНГОВО

Струмица	
27001	АНГЕЛЦИ
27003	БАНИЦА
27004	БАНСКО
27005	БАРБАРЕВО
27006	БАЈКОВО
27007	БЕЛОТИНО
27008	БОРИСОВО
27009	БОСИЛОВО
27010	БОРИЕВО
27011	ВАРВАРИЦА
27012	ВАСИЛЕВО
27013	ВЕЉУСА
27014	ВИСОКА МААЛА
27015	ВЛАДИЕВЦИ
27016	ВОДОЧА
27017	ГАБРОВО
27018	ГЕЧЕРЛИЈА
27019	ГРАДОШОРЦИ
27020	ГРАДСКО БАЛДОВЦИ
27021	ДАБИЉЕ
27022	ДОБРЕЛЦИ
27023	ДОБРОШИНЦИ

27024	ДОРЛОМБОС
27026	ДРАЖЕВО
27027	ДРВОШ
27028	ДУКАТИНО
27029	ЕДНОКУКЕВО
27030	ЕДРЕНИКОВО
27031	ЗЛЕШЕВО
27032	ЗУБОВО
27033	ИЛОВИЦА
27034	КОЛЕШИНО
27035	КОСТУРИНО
27036	СТАРО КОЊАРЕВО
27037	КУКЛИШ
27038	КУШКУЛИЈА
27039	МЕМЕШЛИ
27040	МОКРИЕВО
27041	МОКРИНО
27042	МОНОСПИТОВО
27043	МУРТИНО
27044	НИВИЧИНО
27045	НОВА МААЛА
27046	НОВО СЕЛО
27047	ОРМАНЛИ
27048	ПЕТРАЛИНЦИ
27049	ПИПЕРОВО
27050	ПОПЧЕВО
27051	ПРОСЕНИКОВО
27052	РАБОРЦИ
27053	РАДОВО
27054	РАДИЧЕВО
27055	РИЧ
27056	РОБОВО
27057	САРАЈ
27058	САЧЕВО
27059	СВИДОВИЦА
27060	СЕДЛАРЦИ
27061	СЕКИРНИК
27062	СМОЛАРИ
27063	СТАРО БАЛДОВЦИ
27064	НОВО КОЊАРЕВО/БАДОЛЕН
27065	СТИНИК
27066	СТРУМИЦА
27067	СУШЕВО
27068	СУШИЦА
27069	ТРЕБИЧИНО
27070	ТРИ ВОДИ
27071	ТУРНОВО
27072	ЧАНАКЛИЈА
27073	ЧЕПЕЛИ
27074	ХАМЗАЛИ
27075	ШТУКА

Тетово	
28001	БЕЛОВИШТЕ
28002	БЛАЦЕ
28003	БОГОВИЊЕ
28004	БОЗОВЦЕ
28005	БРВЕНИЦА
28006	БРЕЗНО
28007	БРОДЕЦ
28008	ВАРВАРА
28009	ВЕЛЦЕ
28010	ВЕШАЛА
28011	ВОЛКОВИЈА
28012	ВРАТНИЦА
28013	ГАЈРЕ

28014	ГЛОЃИ
28015	ГОЛЕМА РЕЧИЦА
28016	ГОРНА ЛЕШНИЦА
28017	ГОРНО ПАЛЧИШТЕ
28018	ГОРНО СЕДЛАРЦЕ
28019	ГРУПЧИН
28020	ГУРГУРНИЦА
28021	ДОБАРЦЕ
28022	ДОБРОШТЕ
28023	ДОЛНА ЛЕШНИЦА
28024	ДОЛНО ПАЛЧИШТЕ
28025	ДОЛНО СЕДЛАРЦЕ
28026	ГЕРМО
28027	ЖЕЛИНО
28028	ЖИЛЧЕ
28029	ЖЕРОВЈАНЕ
28030	ЈАНЧИШТЕ
28031	ЈАЖИНЦЕ
28032	ЈЕГУНОВЦЕ
28033	ЈЕДОАРЦЕ
28034	ЈЕЛОВЈАНЕ
28035	ЈЕЛОШНИК
28036	КАМЕЊАНЕ
28037	КОПАНЦЕ
28038	КОПАЧИН ДОЛ
28039	ЛАВЦЕ
28040	ЛАРЦЕ
28041	ЛЕШОК
28042	ЛИСЕЦ
28043	ЛУКОВИЦА
28044	МАЛА РЕЧИЦА
28045	МЕРОВО
28046	МИЛЕТИНО
28047	НЕПРОШТЕНО
28048	НЕРАШТЕ
28049	НОВО СЕЛО 1
28050	НОВО СЕЛО 2
28051	НОВАКЕ
28052	ОДРИ
28053	ОЗОРМИШТЕ/ПАЛАТИЦА
28054	ОРАШЈЕ
28055	ОТУЊЕ
28057	ПИРОК
28058	ПОДБРЕГЕ
28059	ПОРОЈ
28060	ПРВЦЕ
28061	ПРЕЉУБИШТЕ
28062	ПРШОВЦЕ
28063	РАДИОВЦЕ
28064	РАКОВЕЦ
28065	РАОТИНЦЕ
28066	РАТАЕ
28067	РОГАЧЕВО
28068	РОГЛЕ
28069	САРАКИНО
28070	СЕДЛАРЕВО
28071	СЕЛЦЕ
28072	СЕЛЦЕ КЕЧ
28073	СЕТОЛЕ
28074	СИНИЧАНЕ
28075	СИРИЧИНО
28076	СЛАТИНО
28077	СТАРО СЕЛО
28078	СТЕНЧЕ
28079	СТРИМНИЦА
28080	ТЕАРЦЕ

28081	ТЕНОВО
28082	ТЕТОВО
28083	ТРЕБОШ
28084	ТУДЕНЦЕ
28085	УРВИЧ
28086	ФАЛИШ
28087	ЦЕРОВО
28088	ЦЕПЧИШТЕ
28089	ЧЕЛОПЕК
28090	ЧИФЛИК
28091	ШЕМШЕВО
28092	ШИПКОВИЦА

Велес	
29001	БАЊИЦА
29002	БАШИНО СЕЛО
29003	БЕЛЕШТЕВИЦА
29004	БИСТРИЦА
29005	БОГОМИЛА
29006	БУЗАЛКОВО
29007	БУСИЛЦИ
29008	ВЕТЕРСКО
29009	ВИТАНЦИ
29010	ВИНИЧАНИ
29011	ВЛАДИЛОВЦИ
29012	ВОЛНИЦА
29013	ВОДОВРАТИ
29014	ГАБРОВНИК
29015	ГОЛОЗИНЦИ
29016	ГОРНО ВРАНОВЦИ
29017	ГОРНО ЈАБОЛЧИШТЕ
29018	ГРАДСКО
29019	ГРЊЧИШТЕ
29020	ДВОРИШТЕ
29021	ДОЛНО ВРАНОВЦИ
29022	ДОЛНО ЈАБОЛЧИШТЕ
29023	ДРЕНОВО
29024	ЕЛОВЕЦ
29025	ЗГРОПОЛЦИ
29026	ИВАНКОВЦИ
29027	ИЗВОР
29028	КАПИНИВО
29029	КАРАБУЊИШТЕ
29030	КАЛАСЛАРИ
29031	КОЧИЛАРИ
29032	КРАЈНИЦИ
29033	КРИВА КРУША
29034	КРНИНО
29035	КРУШЈЕ
29036	КУМАРИНО
29037	КУРИДЕРЕ
29038	ЛИСИЧЕ
29039	ЛУГУНЦИ
29040	МАМУТЧЕВО
29041	МАРТОЛЦИ
29042	МЕЛНИЦА
29043	МОКРЕНИ
29044	НЕЖИЛОВО
29045	НОВАЧАНИ
29046	НОГАЕВЦИ
29047	НОВО СЕЛО
29048	НОВО СЕЛО Ч
29049	ОМОРАНИ
29050	ОРАОВЕЦ
29051	ОРАОВ ДОЛ
29052	ОРЕШЕ

29053	ОРИЗАРИ
29054	ОТОВИЦА
29055	ОТИШТИНО
29056	ПАПРАДИШТЕ
29057	ПЛЕВЕЊЕ
29058	ПОДЛЕС
29059	ПОМЕНОВО
29060	ПОПАДИЈА
29061	РАКОВЕЦ
29062	РАШТАНИ
29063	РЛЕВЦИ
29064	РУДНИК
29065	СВЕКАНИ
29066	СЛИВНИК
29067	С'ЛП
29068	СКАЧИНЦИ
29069	СМИЛОВЦИ
29070	СОГЛЕ
29071	СОПОТ
29072	СТАРИ ГРАД
29073	СТЕПАНИЦИ
29074	СОЈАКЛАРИ
29075	ТЕОВО
29076	ВЕЛЕС
29077	УБОГО
29078	УЛАНЦИ
29079	ЦРЕШНЕВО
29080	ЦРКВИНО
29081	ЧАЛОШЕВО
29082	ЧАШКА
29083	ЧИЧЕВО
29084	ЦИДИМИРЦИ

Штип	
30001	АРГУЛИЦА
30002	НОВО СЕЛО III
30003	БАТАЊЕ
30004	БРЕСТ
30005	ВРСАКОВО
30006	ВРТЕШКА
30007	ГОЛЕМ ГАБЕР
30008	ГОРАЧИНО
30009	ГОРНИ БАЛВАН
30010	ГОРНО ТРОГЕРЦИ
30011	ДОБРОШАНИ
30012	ДОЛНИ БАЛВАН
30013	ДОЛНО ТРОГЕРЦИ
30014	ДОЛАНИ
30015	ДРАГОЕВО
30016	ЕБЕПЛИЈА
30017	ЕДЕКЛЕРЦИ
30018	ЈАМУЛАРЦИ
30019	ЈУНУЗЛИЈА
30020	КАЛАУЗЛИЈА
30021	КАЛАПЕТРОВЦИ
30022	КАРБИНЦИ
30023	КАРАОРМАН
30024	КЕПЕКЧЕЛИЈА
30025	КОЗЈАК
30026	КОШЕВО
30027	КРИВИ ДОЛ
30028	КРУПИШТЕ
30029	КУРФАЛИЈА
30030	КУЧИЛАТ
30031	КУЧИЦА
30032	ЛАКАВИЦА

30033	ЛЕСКОВИЦА
30034	ЛИПОВ ДОЛ
30035	ЉУБОТЕН
30036	МАЛ ГАБЕР
30037	МИЧАК
30038	МУРАТЛИЈА
30039	НИКОМАН
30040	НОВО СЕЛО
30041	ОЦАЛИЈА
30042	ПЕНУШ
30043	ПИПЕРОВО
30044	ПОЧИВАЛО
30045	ПРНАЛИЈА
30046	ПРИПЕЧАНИ
30047	ПУХЧЕ
30048	РАДАЊЕ
30049	РУЉАК
30050	САРЧИЕВО
30051	СЕЛЦЕ
30052	СКАНДАЛЦИ
30053	СОФИЛАРИ
30054	СТЕПАНЦИ
30055	СУВО ГРЛО
30056	СУДИК
30057	СУШЕВО
30058	ТАНАТАРЦИ
30059	ТАРИНЦИ
30060	ТЕСТЕМЕЛЦИ
30061	ТОПЛИК
30062	ТРИ ЧЕШМИ
30063	ХАЦИ-ХАМЗАЛИ
30064	ХАЦИ-РЕЦЕПЛИ
30065	ХАЦИ-СЕЈДЕЛИ
30066	ЦРВУЛЕВО
30067	ЦРЕШКА
30068	ЧАРДАКЛИЈА
30069	ЧИФЛИК
30070	ШАШАВАРЛИЈА
30071	ШОПУР
30072	ШТИП

Прилог број 2

КАТАСТАРСКИ КУЛТУРИ

ПОЛН НАЗИВ

СКРАТЕН НАЗИВ

Плодни земјишта

Нива	нива
Оризова нива	оризова нива
Градина	градина
Овоштарник	овоштарник
Интензивен овоштарник	инт. овоштарник
Лозје	лозје
Интензивно лозје	инт. лозје
Ливада	ливада
Пасиште	пасиште
Шума	шума

Трстици	трстици
Мочуриште	мочуриште

Неплодни земјишта

Природно неплодно земјиште	прир. неплод. зем.
Вештачко неплодно земјиште	вешт. неплод. зем.
Улицы и патишта	улицы, патишта
Земјиште под зграда	зем. под зграда
Двор	двор
Градежно неизградено земјиште	град. неизгр. зем.

Води

Течни води	течни води
Стојни води	стојни води

КАТАСТАРСКИ КЛАСИ

- 1
- 2
- 3
- 4
- 5
- 6
- 7
- 8

Прилог број 3

БРОЈ НА КАТ

ПОЛН НАЗИВ	СКРАТЕН НАЗИВ
подрум -3	по-3
подрум -2	по-2
подрум -1	по-1
сутерен	сут
приземје	приз
кат 1	к 1
кат 2	к 2
кат 3	к 3
кат 4	к 4
кат 5	к 5
кат 6	к 6
кат 7	к 7
кат 8	к 8
кат 9	к 9

- | | |
|------------|------|
| кат 10 | к 10 |
| кат 11 | к 11 |
| кат 12 | к 12 |
| кат 13 | к 13 |
| кат 14 | к 14 |
| кат 15 | к 15 |
| кат 16 | к 16 |
| кат 17 | к 17 |
| кат 18 | к 18 |
| кат 19 | к 19 |
| кат 20 | к 20 |
| мансарда 1 | ман1 |
| мансарда 2 | ман2 |
| поткровје | пткр |
| меѓукат 1 | мк1 |
| меѓукат 2 | мк2 |
| меѓукат 3 | мк3 |
| меѓукат 4 | мк4 |
| меѓукат 5 | мк5 |
| меѓукат 6 | мк6 |
| меѓукат 7 | мк7 |
| меѓукат 8 | мк8 |
| меѓукат 9 | мк9 |

По потреба наведената листа на број на катови може да се дополнува.

НАМЕНА НА ЗГРАДАТА ОДНОСНО ДЕЛОТ ОД ЗГРАДАТА

- | | |
|--|----------------|
| ПОЛН НАЗИВ | СКРАТЕН НАЗИВ |
| станбен простор | станбен пр. |
| деловен простор | деловен пр. |
| простор за вршење на работите на органите на државната власт (законодавна, извршна и судска власт) | за држ. власт |
| простор за вршење на работите на органите на единиците на локална самоуправа | за орг. на ЕЛС |
| помошни површини (тера-са, лоѓија, балкон) | пом. површини |
| помошни простории (шупи, летни куќни) | пом. простории |
| заеднички делови од зграда (ходник, скали, лифт, скривница) | заед. делови |
| гаража | гаража |

Прилог бр.4



РЕПУБЛИКА МАКЕДОНИЈА
ДРЖАВЕН ЗАВОД ЗА ГЕОДЕТСКИ РАБОТИ
Сектор / Одделение за премер и катастар

Бр. _____

ИМОТЕН ЛИСТ

со состојба на дата: _____

Катастарска општина: _____

ПОДАТОЦИ ЗА СОПСТВЕНИКОТ (ЛИСТ А)					
ЕМБЛЕМС:	ИМЕ И ПРЕЗИМЕ / ПРАВЕН СУБЈЕКТ	АДРЕСА / СЕДНИШТЕ	ВИД НА СОПСТВЕНОСТ	ДЕЛ НА ИМОТОТ	Запишување број - дата - час

ПОДАТОЦИ ЗА КАТАСТАРСКИТЕ ПАРЦЕЛИ (ЛИСТ Б)						
ПАРЦЕЛА	ВИДНО МЕСТО / УЛИЦА	КУЛТУРА	КЛАСА	ПОВРШИНА	Евидентен лист	Запишување број - дата - час

ПОДАТОЦИ ЗА ЗГРАДИ И ДЕЛОВИ ОД ЗГРАДИ (ЛИСТ В)								
ПАРЦЕЛА	ЗГРАДА	ВЛЕЗ	КАТ	СТАН	АДРЕСА	НАМЕНА	КОРИСНА ПОВРШИНА	Запишување број - дата - час

ПОДАТОЦИ ЗА СЛУЖБЕНОСТИ, ТОВАРИ, ОГРАНИЧУВАЊА И ДРУГИ СТВАРНИ ПРАВА, ФАКТИ И ОКОЛНОСТИ (ЛИСТ Г)	
	Запишување број - дата - час

М.П. Овластено лице:

Страница ____ од ____

Прилог бр.5



РЕПУБЛИКА МАКЕДОНИЈА
ДРЖАВЕН ЗАВОД ЗА ГЕОДЕТСКИ РАБОТИ
Сектор / Одделение за премер и катастар

Бр. _____

ЕВИДЕНТЕН ЛИСТ

со состојба на дата: _____

Катастарска општина: _____

ПОДАТОЦИ ЗА ИМАТЕЛОТ НА БЕСПРАВНО ИЗГРАДЕНИ ЗГРАДИ И ДЕЛОВИ ОД ЗГРАДИ				
ЕМБЛЕМС:	ИМЕ И ПРЕЗИМЕ / ПРАВЕН СУБЈЕКТ	АДРЕСА-СЕДНИШТЕ	Евидентирање број - дата - час	

ПОДАТОЦИ ЗА БЕСПРАВНО ИЗГРАДЕНИТЕ ЗГРАДИ И ДЕЛОВИ ОД ЗГРАДИ							
ПАРЦЕЛА	ЗГРАДА	ВЛЕЗ	КАТ	АДРЕСА	НАМЕНА	КОРИСНА ПОВРШИНА	Евидентирање број - дата - час

М.П. Овластено лице:

Страница ____ од ____

ЈП СЛУЖБЕН ВЕСНИК НА РМ ВИ НУДИ

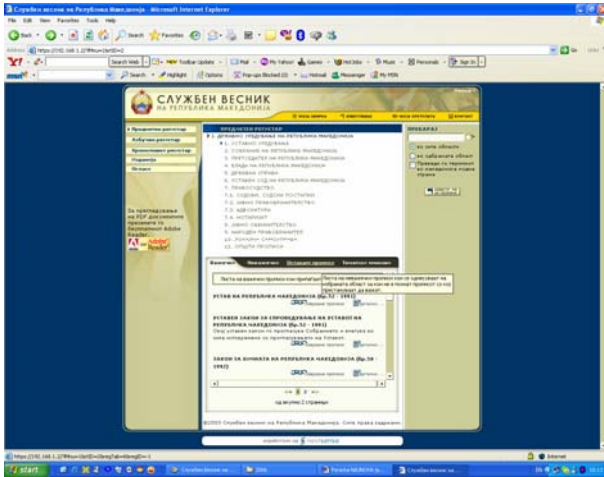

1. База на прописи на целата важечка законска и подзаконска регулатива од 1945 година до денес (околу 9000 прописи, распоредени во 22 области и преку 64 подобласти), како и тековното издавање на службениот весник во дигитална форма.

- **За период од 12 месеци, за претплатниците на печатеното издание „Службен весник на РМ“:**

- а) **за над десет** претплатнички акаунти.....**4.880,00** денари по акаунт;
 б) **од шест до десет** претплатнички акаунти.....**6.588,00** денари по акаунт;
 в) **од еден до пет** претплатнички акаунти.....**8.540,00** денари по акаунт.

- **За период од 12 месеци, за оние кои не се претплатници на печатеното издание „Службен весник на РМ“:**

- а) **за над десет** претплатнички акаунти.....**9.760,00** денари по акаунт;
 б) **од шест до десет** претплатнички акаунти.....**10.980,00** денари по акаунт;
 в) **од еден до пет** претплатнички акаунти.....**12.200,00** денари по акаунт.

- **За период од 1 месец - 1.400,00 денари по претплатнички акаунт.**

2. CD-ROM изданија

- 1) **Комплет CD-ROM изданија 2001, 2002, 2003, 2004 и 2005 година**.....**4000,00 денари**
 2) **Поединечни CD-ROM изданија 2001, 2002, 2003, 2004 и 2005 година**.....**1000,00 денари**

3. Регистарот на прописи на РМ е единствено комплетно издание во Републиката на сите прописи, со најбрзо-двомесечно тековно ажурирање и овозможува брзо и лесно пребарување по азбучен и предметен регистар на законската и подзаконската регулатива. При секое ажурирање претплатниците добиваатgratis додаток на збирка актуелни прописи.

Секој нов претплатник со основната вложка добива и **gratis класер-кутија**.

Цена.....**3.700,00 денари.**

Цените се со пресметан ДДВ.

П О Р А Ч К А БР. 53

Со ова неотповикливо ги порачуваме изданијата под реден број:

- Во _____ акаунти;
- Комплет во _____ примероци (2001 _____; 2002 _____; 2003 _____; 2004 _____ и 2005 _____ примероци);
- Во _____ примероци.

Доказот за извршена уплата и порачката ги испраќаеме по пошта.

Порачател: _____

Место: _____, ул. _____, бр. _____, тел./факс _____

Моб. _____

Во _____, _____ 2006 година.

(М.П.)

Потпис на порачателот

ЈП СЛУЖБЕН ВЕСНИК НА РМ ВИ ГИ НУДИ СО ГОЛЕМО НАМАЛЕНИЕ НА ИЗДАНИЈАТА

Р.бр	Изданија	Цена	Р.бр	Изданија	Цена
1	Изборен законик, 2006	300,00	г)	IV книга – (Закон за управување со отпадот, Закон за квалитетот на амбиентниот воздух; Законите за заштита на природата)	350,00
2	Закон за стечај, 2006 од д-р Кирил Чавдар (со објаснувања, судска практика и предметен регистар)	600,00	д)	Комплет од четирите книги - Збирки на Законите од областа на локалната самоуправа, 2004, по цена од	1.200,00
3	Закон за трговските друштва, со вовед, 2004	500,00	11	Збирка на прописи (редакциска) (Законите за: градење; за просторно и урбанистичко планирање; за животната средина), 2005	350,00
4	Закон за општата управна постапка (со коментар) Проф. д-р С. Гелевски, 2005	500,00	12	Збирка на меѓународни конвенции од областа на кривичното право, 2000	100,00
5	Кривичен законик од проф. д-р Методија Каневчев (со кратки упатства, објаснувања и регистар на поимите), 2005	600,00	13	Закон за извршната постапка Д-р С. Георгиевски, 2002	200,00
6	Закон за кривична постапка и Закон за извршување на санкциите (редакциски пречистени текстови)	400,00	14	Закон за јавните набавки, 2004 (со подзаконските акти)	100,00
7	Закон за работните односи (редакциска збирка, 2005)	400,00	15	Закон за спречување на корупцијата Со Закони за ратификација на конвенции Д-р Ј. Проевски (со објаснувања), 2002	100,00
8	Устав на Република Македонија (со сите амандмани од I - XXX), 2005 на македонски јазик (тврд повез) мал формат	150,00	16	Закон за денационализација (со коментар, објаснувања и обрасци) Д-р С. Георгиевски, 2000	200,00
9	Устав на Република Македонија (со сите амандмани од I - XXX), 2005 на македонски и на англиски јазик (во една книга), голем формат	300,00	17	Збирка на прописи од областа на државјанството Д-р Ф. Стоев, М-р М. Лазарова – Трајковска, 1998	150,00
10	Збирки на прописи од областа на локалната самоуправа, 2004		18	Комплет CD-ROM изданија 2001, 2002, 2003, 2004 и 2005 година	4.000,00
а)	I книга – (Законите за: локална самоуправа; територијална организација на локалната самоуправа; за градот Скопје; финансирањето на единиците на локалната самоуправа и Законот за локалните избори – редакциски пречистен текст).	400,00	19	Поединечни CD-ROM изданија 2001, 2002, 2003, 2004 и 2005 година	1.000,00
б)	II книга – (Законите за: комуналните такси; даноци на имот; угостителска дејност; туристичка дејност и Законот за вршење занаетчиска дејност).	300,00	20	Регистар на прописи на РМ	3.700,00
в)	III книга – (Редакциски пречистени текстови на Законите за: основното образование; средното образование; заштита на децата и Законот за социјална заштита.	350,00	21	WEB - базата на прописи од 1945 до денес. www.slvesnik.com.mk	

П О Р А Ч К А Б Р . 5 3

Со ова неотповикливо ги порачуваме изданијата под реден број _____ во _____ примероци;
р.бр. _____ во _____ примероци; р.бр. _____ во _____ примероци; р.бр. _____ во _____ примероци;
р.бр. _____ во _____ примероци; р.бр. _____ во _____ примероци; р.бр. _____ во _____ примероци.

Доказот за извршена уплата на жиро с-ка 300000000188798 и порачката ги испраќае по пошта на адреса бул. „Партизански одреди“ бр. 29, п. фах 51, 1000, Скопје, или на телефакс број + 389-2-311-22-67.

Порачател: _____

Место: _____, ул. _____, бр. _____, тел./факс _____

Потпис на порачателот

Во _____, _____ 2006 година. (М.П.) _____

ЈП СЛУЖБЕН ВЕСНИК НА РМ ВИ ГИ НУДИ СО ГОЛЕМО НАМАЛЕНИЕ ИЗДАНИЈАТА

Изданија	Цена
1. Изборен законик, 2006	300,00
2. Закон за стечај, 2006 <i>од д-р Кирил Чавдар</i> <i>(со објаснувања, судска практика и предметен регистар)</i>	600,00
3. Закон за трговските друштва <i>со вовед, 2004</i>	500,00
4. Закон за општата управна постапка (со коментар) <i>Проф. д-р С. Гелевски, 2005</i>	500,00
5. Кривичен законик <i>од проф. д-р Методија Каневчев</i> <i>(со кратки упатства, објаснувања и регистар на поимите), 2005</i>	600,00
6. Закон за кривична постапка и Закон за извршување на санкциите (редакциски пречистени текстови)	400,00
7. Закон за работните односи <i>(редакциска збирка, 2005)</i>	400,00
8. Устав на Република Македонија <i>(со сите амандмани од I - XXX), 2005</i> на македонски јазик (тврд повез) мал формат	150,00
9. Устав на Република Македонија <i>(со сите амандмани од I - XXX), 2005</i> на македонски и на англиски јазик (во една книга), голем формат	300,00

П О Р А Ч К А Б Р. 53

Со ова неотповикливо ги порачуваме изданијата под реден број _____ во _____ примероци; р.бр. _____ во _____ примероци; р.бр. _____ во _____ примероци; р.бр. _____ во _____ примероци; р.бр. _____ во _____ примероци; р.бр. _____ во _____ примероци.

Доказот за извршена уплата на жиро с-ка 300000000188798 и порачката ги испраќае по пошта на адреса бул. „Партизански одреди“ бр. 29, п. факс 51, 1000, Скопје, или на телефакс број + 389-2-311-22-67.

Порачател: _____ **Место:** _____

ул. _____, бр. _____, тел./факс _____

Потпис на порачателот

Во _____, _____ 2006 година. (М.П.) _____



www.slvesnik.com.mk
contact@slvesnik.com.mk

Издавач: ЈП СЛУЖБЕН ВЕСНИК НА РЕПУБЛИКА МАКЕДОНИЈА, ц.о.-Скопје
бул. "Партизански одреди" бр. 29. Поштенски факс 51.
Директор и одговорен уредник - Борис Тренески.
Телефони: +389-2-3298-860, 3290-471, 3290-449.
Телефакс: +389-2-3112-267.

Претплатата за 2006 година изнесува 9.200,00 денари.
„Службен весник на Република Македонија“ излегува по потреба.
Рок за рекламации 15 дена.
Жиро-сметка: 300000000188798.
Депонент на Комерцијална банка, АД - Скопје.
Печат: ЦЕТИС ПРИНТ ДООЕЛ увоз-извоз, Скопје.

ISSN 0354-1622



2006053